

広報 にいかっぷ

2010
3
No 532

新冠町ホームページ
<http://www.niikappu.jp>
Eメール
info@niikappu.jp



良きパートナー

新冠町&昭和音楽大学パートナーシップコンサートより



町政懇談会

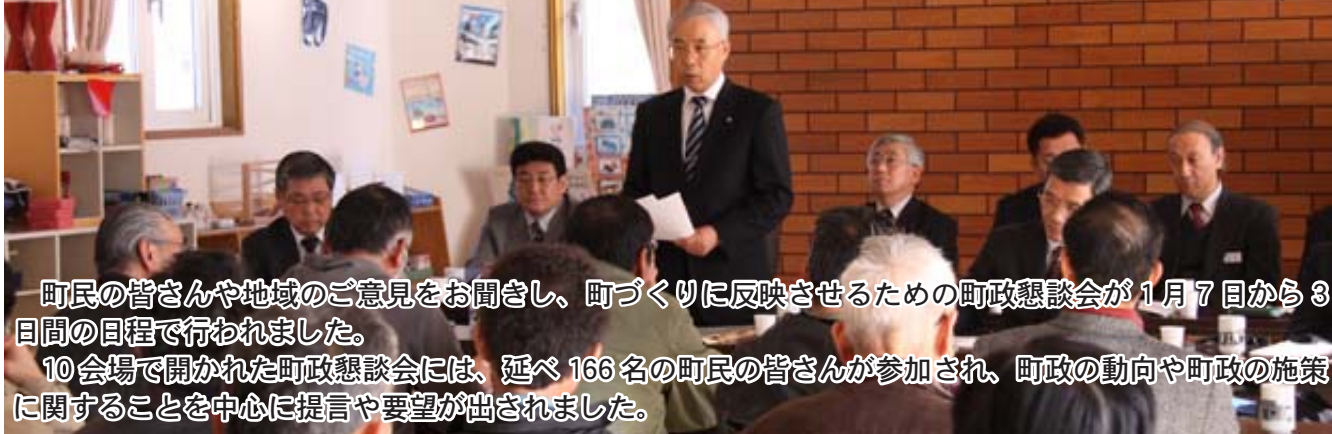

町民の皆さんや地域のご意見をお聞きし、町づくりに反映させるための町政懇談会が1月7日から3日間の日程で行われました。10会場で開かれた町政懇談会には、延べ166名の町民の皆さんが参加され、町政の動向や町政の施策に関することを中心に提言や要望が出されました。

平成22年町政懇談会では、町政の情報提供、町長と地域の意見交換、町政全般に対するご意見・ご提言をいただくという内容で開催しました。その主な内容について、お知らせいたします。

【町からの情報提供】

新冠町立認定子ども園について

新冠町立認定子ども園は、「家庭や地域とともに、心豊かで健康やかな子どもをはぐくむ」を基本理念に、「幼稚園」「保育所」「子育て支援」の3つの機能を併せ持ち、就学前の子どもの教育及び保育を提供するとともに、常設の子育てサロンをはじめとするさまざまな子育て支援に関するサービスを提供します。

幼稚園機能

3歳以上のお子さんで、保育を希望する方が対象です。保育時間は、月曜から金曜日までの午前9時から午後1時30分までです。

預かり保育

幼稚園児を対象として午後1時30分から午後4時まで保育致します。(一定の条件があります)

す。有料)

【保育所機能】

保護者の方が就労や疾病などでお子さんの養育ができないと認められた方が対象です。保育時間は、月曜から土曜日までの午前7時30分から午後4時までです。0歳のお子さんからお預かりします。

◆延長保育

保育園児を対象として 午後4時から午後6時まで保育いたします。(一定の条件があります。無料)

◆一時保育

在宅の方で、一時的に保育が必要な時、保育いたします。(有料)

【子育て支援機能】

子育て中の親子やこれからお父さん・お母さんになれる方、ボランティア活動に興味のある方など、どなたでもご利用できます。

◆子育てサロン

子育て中の親子が気軽に参加でき、交流もできます。

○子育てや就学に関する相談

利用時間は、月曜から土曜日までの午前9時から午後5時まではです。

新冠町立国保診療所からのお知らせ

2月3日(水)より外科・整形外科の診療を再開いたします。

◆診療日

月曜日～金曜日

◆診療時間

午前9時～午後5時

◆受付時間
午前8時30分～午後4時30分

◆診療担当医師

渡辺 不二夫医師

昨年、7月末に整形外科医師退職後、これまで整形外科をご利用いただきました患者様の利便性を考慮し、週2回(火曜日・金曜日)に定期的な診療を札幌の病院からの応援医師により行なって参りましたが、この度、常勤の外科・整形外科医師の採用が決定いたしましたことから週2回の定期診療を1月29日で終了いたします。

渡辺医師による新たな外科・整形外科診療は平日全ての曜日において行います。

診療は勿論のこと、外科の豊富な経験を生かした地域医療を目指し、ご相談も受け賜りますので遠慮なくご利用下さいませ。様ご案内申し上げます。

町が実施する各種健康診断事業について

特定健診

平成20年度から健康保険保険者の責任で、生活習慣病予防の

観点から、被保険者の皆さんに受診していただくことになった健診です。(メタボ健診とも言われています)

町としては、国保保険者の立場で、国民健康保険被保険者の皆さんに、是非受診いただきたい健診です。

◆健診内容

問診・身体測定・採血・採尿など

◆健診場所・日程

年3回のバス健診に加え、町立国保診療所でも受診できます。

○バス健診(保健センター)

6月・10月・2月

○国保診療所

毎週 火・木・金曜日の午後が健診日となっております。(事前予約が必要です)

◆個人負担

1,000円(国保加入の方で40歳～64歳)
650円(国保加入の方で65歳～74歳)
無料(75歳以上の方)

がん健診

成人病の早期発見、早期治療のため、年3回「がん健診」を実施しています。

◆健診内容と個人負担

胃がん検診…2,000円
肺がん検診…500円
大腸がん検診…1,100円

す。有料)

【保育所機能】

保護者の方が就労や疾病などでお子さんの養育ができないと認められた方が対象です。保育時間は、月曜から土曜日までの午前7時30分から午後4時までです。0歳のお子さんからお預かりします。

◆延長保育

保育園児を対象として 午後4時から午後6時まで保育いたします。(一定の条件があります。無料)

◆一時保育

在宅の方で、一時的に保育が必要な時、保育いたします。(有料)

【子育て支援機能】

子育て中の親子やこれからお父さん・お母さんになれる方、ボランティア活動に興味のある方など、どなたでもご利用できます。

◆子育てサロン

子育て中の親子が気軽に参加でき、交流もできます。

○子育てや就学に関する相談

利用時間は、月曜から土曜日までの午前9時から午後5時まではです。

前立腺がん検診…2,000円

◆健診場所・日程

年3回のバス検診により受診できます。

○バス健診(保健センター)

6月・10月・2月

◆婦人科健診

女性特有の「がん」早期発見・早期治療を目的に、集団検診を実施しています。

◆健診内容と個人負担

乳がん検診(40歳以上) 3,700円
子宮がん検診(20歳以上) 2,000円

◆健診場所・日程

年1回のバス検診により受診できます。

○バス健診(保健センター)

例年7月(全戸チラシで周知します)

◆個別検診

対がん協会への無料バスを運行します。
※H22年度も年2回の運行を予定しています。

◆年齢による無料検診

国の施策により、平成22年において対象者のうち、5歳きざみで無料クーポン券が交付されます。

○無料となる方(該当となる方にはクーポン券を送付します)
・乳がん検診
(40歳・45歳・50歳・55歳・60歳の方)
・子宮がん検診
(20歳・25歳・30歳・35歳・40歳の方)

○介護予防のための機能評価診断
65歳以上で介護認定を受けていない方には、介護予防を目的に「生活機能評価」を受けていただく必要があります。

◆特定健診とセットで受診していただくことをお勧めいたします。

◆健診内容

問診・身体測定・診察(医師の判断で血液検査の追加もあります)

◆健診場所・日程

年3回のバス健診に加え、町立国保診療所でも受診できます。

○バス健診(保健センター)

6月・10月・2月

○国保診療所

毎週 火・木・金曜日の午後が健診日となっております。(事前予約が必要です)

◆個人負担

無料



子育てやお子さんの成長・発達に関する事、就学に関する事などの相談をお受けします。
○子育て講座の開催
○子育てボランティア活動の支援
○子育て情報の提供
○小・中・高生などの育児体験支援

【主な質問・意見】

各会場で次のような質問や意見が出されました。

認定子ども園について

Q 認定子ども園を作る理由と地域保育所との関係をお聞かせ願いたい。

A 町といたしましては、新冠に住んでいる全ての子どもたちを幼児一元化教育を進める認定子ども園でお受けして育てていきたいという希望を持っております。

しかし、一斉にこのことを進めようというのではなく、美宇地域保育所につきましては、平成24年3月までは、今と同じ状況で開設を続けたいと思っております。平成24年4月以降の開設につきましては、平成23年の秋に24年の申込状況を見ながら決断をしたいと思っております。いずれにしましても、地域保育所の開設要領に基づく開設条件を満たす間は、美宇地域保育所は開設したいと考えております。

朝日地域保育所につきましては、施設が老朽化し、保育をする状況としては相応しくない状況となっていること、また、朝日より大きな施設がないことから他の生活館等の集会所施設では開設をせず、平成24年の3月末に閉所いたします。

Q 通園バスはステーション方式で行うのか。

A この件につきましては、昨年、人口閑散地域における光ブロードバンドサービス導入に向け、調査、研究をしますと回答をしております。町といたしましては、これまで電気通信事業者がありますNTTと市街地を含め、公的な整備ではなく、電気通信事業者のサービス提供で検討してきたところがございます。

この間、市街地において、光ブロードバンドサービスに加入の仮申込みを扱ったり、採算性を確保できない地域でのサービスに向けた方法や試算を繰り返し行ってきたところがございます。電気通信事業者の採算ラインは全世界の約20〜30%の加入が必要で、これを下回る場合は、民間事業者であっても公的機関が設置しても間違いなく赤字となるのが先進自治体で起きている状況でございます。

町は、地域の情報化につきましては、将来の技術革新と実情を見据えた中で、その地域ごとにあった方法で整備することが限られた資源の中で必要なことだと考えているところでございます。特に、市街地で行った光ブロードバンドサービスの申込みにつきましては、仮申込みされた方が30人とサービス提供条件の400人を大幅に下回ったところがございます。また、市街地以外については、国の制度を活用してということも検討しましたが、本町におきましては、後年次における更新時に多

A この地区はここ、この地区はここというふうな決めて保護者の方の送迎が短くなるようにしたいと思っております。ただし、個別の玄関先送迎は送迎時間を長くし、子供に負担をかけるため、いたしません。

Q 認定子ども園の関係で対象者全員の賛同は得られているのか。

A 認定子ども園そのものについては、反対というのはありません。保育料の問題、たとか通園時間の問題、たとか色々な心配をされている方もいらっしゃると思いますので、完全に今時点で全員の賛同を得られている訳ではありません。ただ、これからの説明会を開きまして、皆さんに理解を頂いた上で、進めたいと思っておりますが、今年、新しい建物もできますので、平成24年度に認定子ども園をオープンするというスケジュールは動かささないでいく予定をしております。

特定健診について

Q 健康診断事業で町から受診率を上げるために説明会を開きたいと自治会に声が掛かっているが、国保とそうでない他の保険加入者が半々なので、区別がつきにくい。そのため、どういふ方に集まってもらえたいのか、どういふ方に集まってもらえたいのか、どういふ区別がつけたい。また、個人負担の割引の範囲はどうかについても教えていただきたい。



額の経費が必要となることを考慮いたしますと通信網の整備は断念せざるを得ない結論に達したところでございます。しかし、山間地のISDNの現状の通信環境が昨今の情報化に対応できる状況にないことも十分承知しているところでございます。これに代わるしくみも、昨今の技術革新による衛星ブロードバンドサービスや将来は次世代携帯通信システムを利用したサービスが受けられる状況になりつつありますので、サービスに関する様々な情報の提供を行い、検討してまいりたいと考えております。

高規格道路について

Q 高規格道路について、報道もされていたが、どうなるのかお聞きしたい。

A 日高自動車道厚賀静内間におきましては、完成2車線による延長15キロメートルについて事業化されており、日高町厚賀地区インターチェンジから大狩部地区を経由し、新ひだか町静内地区イン

A 制度が変わりまして、それぞれの保険を運営している保険者が被保険者の方々に対して、健診を受けさせるといふことになりました。これが特定健診ということになります。

したいがいまして、本来であれば、社会保険に加入している方は、社会保険を運営している保険者が被保険者に案内して、そして医療機関で受診をさせてということになるわけです。

町の場合は、国民健康保険加入者の方々を対象にしながら、呼び掛けをして健診を受けてもらうということになります。基本的には、町が国民健康保険被保険者の方々に呼び掛けをします。その中には、様々な保険に加入している方もいらっしゃいます。それぞれの保険の方から、特定健診の受診券



ターチェンジまでとなっておりまして、平成20年7月に環境調査報告書の縦覧とルート公表が行われ、ルートの概要説明会が関係地権者を対象に実施されたところでございます。

平成21年度は、計画ルート沿いの地質調査をはじめ、用地測量調査が行われ、室蘭開発建設部において、関係地権者に調査に関わる立ち入りの承認を受けて、実施している旨の説明を受けているところでございます。この地質調査や測量調査は概算事業費として、3億5千万で実施されたところでございます。

平成22年度におきましては、既に新聞報道等でご承知のことと思えますが、予算要求では0から1億円の範囲内となっておりまして、事業凍結か抑制かと言われておりましたが、先般、開発からの説明によりまして、凍結はありません。ありえないとの情報でございました。

国は供用開始が可能な区間を優先区間と位置づけしまして、富川のインターチェンジから門別本町のインターチェンジの5・8キロ区間を平成23年度の供用開始を目指した予算要求としております。予算概要を見ますと、約27億から33億の範囲で要求されるということでございます。そのような中でこの事業が進んでいるということでございます。概要としては、私どもが知り得ている情報として捉えていただければと思えます。ただ、町も開発

というものが送られていて、それを持って、それぞれの医療機関で受診をすることになっていきますが、町としては、国保の被保険者の方々に対象としながら、集団健診を行っています。その時に他の保険の加入者の方々が来られても、国保と同じような中で健診を受けてもらうということにしております。

ですから、基本的には国保に加入していなくても、町の集団健診には、他の被保険者の方々も国保の方と同じように健診を受けていただきたいと思います。

個人負担につきましては、あくまでも国民健康保険の加入者、新冠町の国保の加入者ということになっております。それぞれの保険の加入者にはそれぞれの保険の方から、特定健診の一部負担の説明がいつているはずですので、個人負担の区分に従って、負担金を納めていたいただきながら健診を受けていただくということになります。

光ブロードバンドの整備について

Q 新冠町における、光ブロードバンドの整備を進めてほしい。昨年も要望しました。有利な事業（国からの交付金・助成金など）・モデル事業とならないかを、調査・検討しますとの回答がありました。現時点での情報などを含めて、協議できる方法を考えていただきたい。

の情報を取る努力をしているところでございますが、なかなか明確な回答が得られないというのが現状でございます。

地域説明会を早く実施するように要請もしております。ご承知のとおり、地質調査やいは予備設計が終わらないとその説明会ができないということでございます。このたびの予算配分から当該ルートの事業進展は当分の間、望めないものと考えられますので、今後の動向については、私どもも注視をしていきたいと考えております。



昭和音楽大学と小学生が交流 アウトリーチコンサート開催

2月26日、新冠小学校と朝日小学校で昭和音楽大学のアウトリーチコンサートが開催され、それぞれの小学校で子供たちと昭和音楽大学の皆さんが音楽を通して、交流を図りました。

このコンサートは、毎年パートナーシップコンサートのために来町している昭和音楽大学の皆さんが子供たちや地域の皆さんと交流を図るために行われているもので、今年は、新冠小学校でフルトやクラリネットなどの木管五重奏と打楽器の演奏、朝日小学校では、オペラなどの声楽とピアノソクの演奏が行われました。

また、それぞれの小学校で、昭和音楽大学の皆さんと子供たちが一緒に合唱を行うなど、子供たちにとっては、音楽を通して、貴重な体験ができたコンサートとなりました。



水澤克哉君入賞

第24回全道中学生の税をテーマとしたポスター募集

このたび、「第24回全道中学生の税をテーマとしたポスター募集」で新冠中学校1年生の水澤克哉君が日高教育局長賞を受賞し、3月4日、新冠中学校で行われた伝達式で、河合寿司日高支庁地域振興部税務課長より表彰状と記念品が贈られました。今回の作品で水澤君は、税には納めた人たちの心がつまっていることを表現したかったそうで、作品ではそれが見事に表現されていました。受賞には、正直驚いたようですが、「絵を描くことはとても好きです」と語ってくれました。



それが見事に表現されていました。受賞には、正直驚いたようですが、「絵を描くことはとても好きです」と語ってくれました。

歴史、文化、環境の違いを公表 新冠町少年国内研修交流事業報告会

2月17日、レ・コード館シアターで新冠町少年国内研修交流事業報告会が行われ、1月7日から3泊4日の行程で沖縄研修に行った小学6年生と中学1年生の19名が研修結果を発表しました。

報告会は、サブリーダーとして子供たちのサポートをしてきた氏家亜里寿さん（静内高校1年）司会のもと行われ、子供たちが「戦争・平和」、「歴史」、「自然」、「環境」のテーマごとに調べた研修結果を発表しました。

一行は、沖縄で平和記念公園や首里城、マングローブ林などを見学して新冠と沖縄の違いを肌で感じ、金武町の嘉芸小学校の子供たちとも交流を行うなど、貴重な体験をすることができたそうです。これからこの経験を生かし、頑張つてほしいと思います。



まちの話

題

あれこれ

長寿祝金を贈呈

紺野はるさん・田中雅恵さん

3月1日、特別養護老人ホーム恵寿荘で今年で百歳となられた紺野はるさんと田中雅恵さんに小竹町長より長寿祝金が贈呈されました。

紺野さんと田中さんは明治43年のお生まれで、明治、大正、昭和、平成と激動の時代を生きてこられ、今日を迎えられました。

現在は恵寿荘に入所されているお二人。小



竹町長も「いつもでも元気で過ごさしてください」と声をかけ、お二人の長寿を祝いました。

先人の不屈の開拓精神をしのび 美宇自治会開基百周年記念祝賀会開催

2月11日、美宇自治会（三宅陽治会長）の開基百周年記念祝賀会が美宇生活センターで開催され、地域の皆さん約80名が出席し、百周年という大きな節目を祝いました。

祝賀会は美宇自治会開基百周年協賛会（竹中進一会長）主催で行われ、小竹町長や新冠町農業協同組合の浅川豊組合長もお祝いに駆けつけました。

祝賀会では、竹中進一協賛会長や三宅陽治自治会長が「想像を絶するご苦労をされた先人に感謝と敬意を述べるとともに、これからも素晴らしいふるさとを発展させていきたい」とあいさつしました。

祝賀会は、立食パーティーで、美宇産のお米や新冠発電所の地下トンネルで熟成させた日本酒などが当たる抽選会も行われるなど、大いに盛り上がり、出席した皆さん全員で美宇自治会開基百周年を祝いました。



第5次新冠町総合計画の策定について答申

3月2日、豊かな新冠町を造る計画委員会の橋本正美会長が来庁し、町より諮問された第5次新冠町総合計画の策定について、小竹町長に答申しました。

委員会では34名の委員の方々が、この総合計画の策定について慎重な審議を重ね、心を重視した創造的なまちづくりを目標とした計画を答申しました。



重賞レース優勝馬 26頭を表彰

2月10日、新冠町軽種馬生産振興会（榊明彦会長）の第62回通常総会が開催され、総会に先立ち平成21年重賞レース優勝馬表彰が行われました。

表彰では、中央競馬14頭、地方競馬12頭の生産者に榊会長から表彰状が手渡され、重賞馬を輩出した生産者の榮譽を称えました。



けんこうガイド

からだの健康は歯と歯ぐきから！
知って得する歯みがきのコツ!!

日本人の8割は歯を失う原因の第一位とされる「歯周病」にかかっていると聞かれます。歯周病がこわいののは、口だけの問題ではなく、糖尿病などの全身疾患とも関連があるということです。

歯周病予防の第一歩は歯みがき！毎日の歯みがきは、いつの間にか自己流になってしまふものです。改めて、歯みがきのコツを学びましょう！

- ①歯ブラシは硬すぎないものを選びましょう！
毛が硬すぎると歯ぐきを傷めやすので、硬すぎないものを選びましょう。歯ぐきから出血がある場合などはやわらかめのものを選びましょう。
- ②力より時間をかけましょう！
力を入れすぎると歯ぐきを傷める原因となります。
- ③歯みがき剤は少し！
歯みがき剤は毛の部分の3分の1程度つけければ十分です。
- ④歯ブラシは、毛先が曲がったり開いたりしたら交換を！
1ヶ月に1回程度が目安です。
- ⑤歯みがきるときは、みがく順番を決め

ておこう！

自分なりの順番を決めておけば、みがき残しを防ぐことができます。

⑥自分に合ったみがき方を知ろう！
その人の歯並びや歯ぐきの状態などによって、みがき方も違ってきます。

自分に合った歯みがきの仕方を歯科医院で教えてもらいましょう。

⑦1日1回は時間をかけて丁寧にみがく！
「正しく丁寧に」歯をみがくのは結構時間のかかるものです。

歯みがき剤をたっぷりつけてゴシゴシみがき、口の中がさっぱりしたらおしまいというのでは何回みがいても効果はありません。そんなときにおすすめなのは、「ながら磨き」！

歯みがき剤は、口の中がすぐ泡だらけになってしまうので使いません。テレビや本に気をとられて手の動きが止まらないように気をつけましょう。

テレビを見ながら
新聞や本を読みながら
半身浴をしながら
音楽を聴きながら



検診はあなたの健康バロメーター

シリーズ最終回は、「前立腺がん」です

患者数が増加傾向 前立腺がんとは

前立腺は、男性だけが持っている生殖器官の一部です。大きさ・形はちょうど栗の实くらいで膀胱のほぼ真下にあり、尿道を取り囲んでいます。前立腺がんは、今のところ胃がんや肺がんと比べると少ないがんですが、近年の生活の変化に伴い、日本でも急増中です。

50歳以上、親や兄弟に前立腺がん既往の方がいる人、タバコを吸う人、不適切な食生活をしている方は特に要注意です！

こんな症状は危険サイン！

- ・ 早期の前立腺がんには、がん特有の症状はありません。しかし、進行に伴い、尿がでにくい
- ・ 排尿時に痛みを伴う
- ・ 尿や精液に血が混じる
- などの、症状が出てきます。



前立腺がんを調べるには

血液検査（PSA検査）により、早期から前立腺がんを発見することが出来るようになりました。

町の集団検診でも検査を受けられます（6月・10月・2月）。早期のうちに見つけると治療成績は良好です。50歳を過ぎたら、前立腺がん検診を受けましょう！

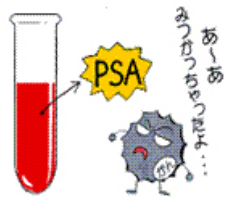

介護ワンポイント アドバイス ⑩

例えばこんな受け答えから判断ができます。

何で伝言を伝えてくれなかったの？



あっ、そうだ。伝言があったのに、忘れてゴメン！

私は伝言なんて聞いてませんよ。花子さん、何で、そんなことを私に聞くの？

（これは単なる物忘れ）

伝言をいっしょに覚えていたが、指摘されたとたんにすぐ思い出して、このように謝るのは認知症ではありません。

（これは認知症かも…）

認知症になると、できごと全体を忘れてしまいます。指摘されても思い出せないで、上のような答えが返ってきます。

認知症とはどんな状態なのか



認知症は、脳の病気で脳の神経細胞が損傷を受けたことにより記憶力や判断力などが低下して、日常生活を送ることが難しくなってしまう病気です。

物忘れがみられると、「もしかして認知症ではないか」と心配になりますが、老化にともなう年相応のもの忘れと認知症の物忘れには左の図のような違いがあります。認知症の相談は、新冠町地域包括支援センター（役場内 町民福祉課）にご相談下さい。

介護のことは、お気軽にご相談ください。
保健福祉グループ 山田 知矢

●町民福祉課保健福祉グループ
（役場内 ☎ 47・2113（直通））

4月	4月				3月			月日	時間	事業名	健康カレンダー	場所				
16日(金)	8日(木)	6日(火)	5日(月)	1日(木)	26日(金)	26日(金)	19日(金)						17日(水)			
13時30分～	13時15分～ 受付		13時30分～ 受付		13時～ 受付	9時45分～ 受付	10時～	13時～	静内保健所から ☎ 42・0251	ポリオ 予防接種	麻疹・風疹 予防接種 （中学1年生 高校3年生対象）	1歳6カ月児・ 3歳児健康診査	乳児健康診査	からだの中から 健康美講座（栄養 ・歯科教室）	フッ素塗布	保健センター
このころの 健康相談	保健センター		保健センター		保健センター	保健センター	保健センター	保健センター								

●お問合せ 町民福祉課保健福祉グループ
☎ 47・2113

みんなの広場

新冠小学校6年生です

ぼくとわたしの



◇ぼくの夢は、野球選手になることです。理由は、プロ野球で活躍したいからです。これからも野球をがんばります。

村田 武



◇ぼくの夢は、プロサッカー選手で、クラブチームからオファーがくるピクナ選手になることです。がんばります。

目黒 嗣人



◇ぼくの夢は、プロ野球選手になることです。そのためには、バッティングと少年団の練習をがんばりたいです。

八木 慶汰郎



◇私の夢は、馬の騎手になる事です。そのために、たくさん体力をつけて女性騎手初の凱旋門賞に出してみたいです。

横山 雛



と、会場はすぐに笑いの渦へ。山本さんの巧みなパフォーマンズや人形のコミカルな動きに、子供たちも大喜びし、楽しいひとときを過ごしていました。



ドゥードゥーおじさんがやってきた新冠小学校

2月12日、新冠小学校でドゥードゥーおじさんこと山本幸三さんの人形パフォーマンスが行われ、新冠小学校の全校児童が鑑賞しました。山本さんはテレビ放送で人気を博した人形劇「ひよっこりひょうたん島」を手がけた人形劇団ひとみ座で活動されています。山本さんのパフォーマンスが始まると、会場はすぐに笑いの渦へ。山本さんの巧みなパフォーマンズや人形のコミカルな動きに、子供たちも大喜びし、楽しいひとときを過ごしていました。

国民年金だより

保険料は月額15,100円

国民年金の保険料は、平成29年度まで毎年度引き上げられることになっていて、平成22年度の保険料は月額15,100円となっています。毎月の保険料は、厚生労働省から毎年4月の月上旬に送られてくる1年分の「納付書」によって翌月の末日までに納めることになっています。

支払窓口は、金融機関(ゆうちょ銀行を含む)またはコンビニエンスストアとなっています。また、ほとんどの金融機関で口座振替もできますのでご利用下さい。

「学生納付特例制度」とは

学生納付特例制度は、所得がない学生の方が、将来、年金を受け取ることができなくなることや、不慮の事故等により障害が残ってしまった場合に、障害基礎年金を受け取ることができなくなることを防止するため、ご本人の申請により保険料の納付が猶予される制度です。

ご本人の所得のみで審査

一般の保険料免除(全額免除・一部納付)の場合は、世帯主の所得も含めて保険料免除の対象となるか判定いたしますが、学生納付特例はご本人の所得のみで判定することになります。

そのため、世帯主の所得が高く、保険料免除の対象とならない学生の方でも、所得がない場合は学生納付特例の対象となります。

学生納付特例制度の申請手続きが簡素化されています

平成21年度に学生納付特例制度の承認を受けた方で、引き続き平成22年度も同じ学校に在学される方につきましては、送られる学生納付特例申請書(ハガキ)に必要事項をご記入の上、返送していただくことにより、平成22年度についても学生納付特例申請を行うことができます。

但し、初めて学生納付特例を申請していた方、平成21年度の学生納付特例の承認になっていない方は学生納付特例申請書(ハガキ)を送られないため、また、在学される学校等に変更のある方は、在学期間の確認が必要のためにハガキにより申請することはできませんので、役場町民福祉課住民福

祉グループで申請手続きを行ってください。

なお、平成21年度の申請締め切りは3月31日までとなっておりますので申請手続きがお済でない方は3月中旬に手続きを行ってください。

●年金に関するお問い合わせ先

町民福祉課住民福祉グループ
☎47・2112

環境衛生だより

平成22年度未登録畜犬登録及び狂犬病予防注射のお知らせ

飼犬の登録と狂犬病予防注射の実施につきましては、狂犬病予防法に基づき、犬の飼い主の義務とされています。

近年、室内犬の増加や、国内において狂犬病が撲滅されてから50年以上経過し、狂犬病に対する危機意識の低下したこと等により、畜犬登録については、実際に飼われている犬の6割程度と推測されます。

狂犬病予防注射については、新冠町狂犬病予防特区の活動もあり、登録犬の9割程度の実施状況となっております。

す。

新冠町では本年度も本町における未登録畜犬登録及び狂犬病予防注射を4月6日(火)から4月15日(木)土日を除く8日間それぞれの地区に会場を設けて実施致しますので、この機会に未登録の飼い犬の登録と併せて狂犬病予防注射を接種するようお願いいたします。

なお、実施場所及び実施時間につきましては、3月26日配布の町政委託文書にてお知らせいたします。

○畜犬の登録料

：1頭 3,000円

○狂犬病予防注射料

：1頭 3,040円

新冠共同墓地の公募について

新冠町で管理しています新冠共同墓地について、現在空き区画があり、町では、1年以内にお墓を建立する方で新冠町に住所を有する方に随時墓地使用申込の受付を行っております。

○新冠共同墓地(字西泊津)

14区画6㎡ 使用料2万円

●お問い合わせ先

町民福祉課住民福祉グループ
☎47・2112

お知らせ

Information

交通災害共済のお知らせ

新冠町では、次のとおり交通災害共済の加入申込み受付を行っています。加入方法等は次のとおりです。

▼加入できる人

新冠町に在住し、住民登録（外国人登録を含む）をしている方はどなたでも加入できます。

▼こんな時に請求できます

交通事故により災害を受けた場合。（自転車で転んでケガをして病院で治療を受けた場合や自損事故を起こし、ケガをして病院で治療を受けた場合なども含みます。）

▼会費

1人年額 500円

▼共済期間

加入日～平成23年3月31日まで

▼見舞金

通院日数等に応じて3万円から80万円の見舞金が支給されます。

▼幼児・児童の加入掛金について

平成22年4月1日時点において、新冠町に住民登録をしている平成10年4月2日から平成21年4月1日までに生まれた幼児・児童について、町において交通災害共済金を負担し、共済に加入させますので、万が一、交通事故に

遭われ通院等する場合がございますら、見舞金が支給されますので、町民福祉課住民福祉グループまでお問合せ下さい。

●お問い合わせ先

町民福祉課住民福祉グループ
☎ 47・2112（直通）

全国健康保険協会からのお知らせ

全国健康保険協会（協会けんぽ）北海道支部の健康保険料率が、本年3月分（4月納付分）より9.42%（現行8.26%）に変わります。

大幅な保険料率引き上げの背景としては、保険料収入が大幅に落ち込む一方で医療費の支出が増えたこと、都道府県ごとの加入者にかかった医療費の違いが反映されていることなどによります。詳しくは協会けんぽのHPまたは協会けんぽ北海道支部まで。

<http://www.kyoukaikerpo.or.jp/>

●お問い合わせ先

全国健康保険協会北海道支部
☎ 011・726・0352

育児・休業法が改正されます！

就労」と「結婚・出産・子育て」の「二者択一」を解消し、特に、子育てや介護など家庭の状況から時間的制約を抱えている時期の労働者について仕事と家庭の両立支援を進めるため、育児・介護休業法が改正されました。平成21年9月30日に施行された一部規定を除き、平成22年4月1日、平成22年6月30日に施行されます。詳しくは、北海道労働局雇用均等室までお問い合わせください。

●お問い合わせ先

北海道労働局雇用均等室
☎ 011・709・2715

女性の健康サポートセンターのご案内

北海道静内保健所では「女性の健康サポートセンター」を開設しています。

妊娠、出産、子育てに関すること、不妊に関すること、思春期や更年期の心身の健康に関することなど、女性の健康上の幅広い相談について保健師などがお受けします。

相談は「女性の健康相談ダイヤル」（電話相談）や、「女性の健康相談の日」（毎月1回・来所相談・予約制）でお受けします。

◇「女性の健康相談ダイヤル」
保健所に電話をしていただいて、「女性の健康相談ダイヤル」と伝えていただくと、すぐに保健師がお受けします。

▼相談時間

月～金曜日 9：00～17：00
（土日祝日を除く）

▼電話番号

☎ 42・0251（代表）

◇「女性の健康相談の日」
*前日までにご連絡下さい。

▼相談日

毎月第4水曜日

▼時間

13：00～16：00

▼場所

静内保健所2階診察室

●お問い合わせ先

静内保健所健康推進課
☎ 42・0251

電柱にカラスの巣を見つけたら、〈ほくでん〉までご連絡ください

毎年、春はカラスの繁殖期。カラスが電柱に巣を作るケースが多くなってきます。

巣の材料となる木や金属が、電線などの電気設備と接触すると、停電の原因となります。

電柱に「カラスの巣」を見つけた場合は、〈ほくでん〉まで情報をお寄せください。

●連絡先

ほくでん 静内営業所
☎ 42・0009

農業者年金に加入しましょう

農業者年金は自らが積み立てた保険料とその運用実績により将来受け取る年金額が決まる積立方式（確定拠出型）の年金です。加入者や受給者の数に左右されにくい少子高齢化時代を先取りした制度となっています。

保険料など年金資産は、農業者年金基金が国内債権を中心に分散投資による安全かつ効率的な運用を行い、積立・運用状況は毎年6月末までに加入者全員にお知らせします。年金資産の運用はプラスになる年ばかりでなく、マイナスになる年もありますが、1年間に支払った保険料の全額が「社会保険料控除」の対象になるので付利とは別に節税によるメリットもあります。

農業者年金には、①国民年金の第1号被保険者で、②年間60日以上、③農業に従事する60歳未満

の方ならどなたでも加入できます。

●お問い合わせ先

新冠町農業協同組合
☎ 47・3111

新冠町農業委員会
☎ 47・2472

労働基準法が改正されます！

本年4月1日から、労働基準法が改正されます。

主な改正内容は、①1か月60時間を超える時間外労働について割増賃金率が5割増以上に引き上げられる（猶予措置あり）、②限度時間（月45時間など）を超えた時間外労働に対する割増賃金引上げ等の努力義務が労使に課せられる、③年次有給休暇が時間単位で取得できるようになるなどです。

詳しくは、北海道労働局労働基準部監督課又は最寄りの労働基準監督署へお尋ね下さい。

●お問い合わせ先

北海道労働局労働基準部監督課
☎ 011・709・2715

労働基準監督官採用試験のお知らせ

▼受験資格

- 昭和56年4月2日から平成元年4月1日生まれの者
- 平成元年4月2日以降生まれの者で次に掲げるもの
 - ①大学を卒業した者及び平成23年3月までに大学を卒業する見込みの者
 - ②人事院が①に掲げる者と同等の資格があると認める者

▼採用予定者数

約120名（全国）

▼受付期間

4月1日（木）～4月14日（水）

▼申込書の送付先

〒060-8566
札幌市北区北8条西2丁目1-1
北海道労働局総務部総務課人事第1係

▼試験日時（札幌市）

第1次試験 6月13日（日）

●申込用紙交付場所及び問い合わせ先

浦河労働基準監督署
☎ 0146・22・2113

ひだか弁護士 相談センター

●受付時間
午前10時～午後4時
●お問い合わせ先
ひだか弁護士相談センター
☎ 42・8373

3月	
17日（水）	24日（水）
29日（月）	31日（水）
4月	
5日（月）	7日（水）

ご寄付ありがとうございました 〈敬称略〉 町へ

●特別養護老人ホーム「恵寿荘」に役立ててと

- ☆桜井 俊秀 (500,000円)
- ☆細井 勝也 (20,000円)
- ☆高橋 満郎 (大根120kg、人参3kg)
- ☆ボランティアグループちよぼら（カット布2袋）
- ☆石崎 昇（歩行器1台、オムツ1式、古布1式）

新冠町社会福祉協議会へ

▼香典返しに代えて

- ☆藤原 秀国 (50,000円)
- ☆中地 賢次郎 (50,000円)
- ☆木原 かやの (20,000円)
- ☆細井 勝也 (20,000円)

ひだかひまわり基金法律事務所

弁護士 秋元 忠史（札幌弁護士会所属）

*借金・クレジットの返済 *多重債務 *交通事故 *離婚
*相続・遺言 *家賃滞納・不動産 *悪徳商法 など

借金・交通事故については、初回相談無料です。☎(0146) 43-1206

日高郡新ひだか町静内御幸町3-1-78-2階（ウェリントンホテル向かい）

歩くことをあきらめないで下さい

足腰に不安のある方にはこれがお奨め♪
歩行の安定性重視「ボールウォーキング」

専用ボール取り扱い申付

ピュア1F
シューズ 東京
妹尾 巨知
☎ 0146 (43) 3758



フライダルフラワー ★スタンド花 ★アレンジメント

フラワーつつみ

TEL 0146-47-4878
FAX 0146-47-4879
新冠町字東町19-18

＜mildからのお知らせ＞

『ご卒業・ご入学おめでとうございます』

☆お祝いや、贈り物に、
美味しいスイーツはいかがですか？
クッキーやケーキなどを大切な門出に贈りませんか？
尚、パースデーケーキのご予約も承っております。

手作り工房 mild
新冠町字本町110-28
TEL・fax (0146) 47-2885

停電したときは

ほくでん停電サービス

停電情報をフリーダイヤル音声メッセージでお知らせしています。

24時間対応フリーダイヤル
☎ 0120・827・121



お問合わせ
社会教育課 図書プラザ
☎ 45・7777

今月の一冊



『不思議がいっぱい！日本昔ばなしの旅』
島尾 真 著 / 出版 実業之日本社
桃太郎や金太郎のように幅広く親しまれているおとぎばなしや、能や歌舞伎などに取り上げられて有名になった民話・伝説を中心に、全国各地に伝わる昔ばなしを30話選び、その伝承地に残るゆかりの神社や寺、墓、塚、石碑などを紹介しています。

静岡のかぐや姫が帰ったのは月ではなく富士山頂だった?!
見えていたようで隠れている昔ばなしのあらすじも満載
読んで旅する、おなじみ30話の舞台の地！

アニマル号 (移動図書館車) 運行日程 《3月分》

9日	10:10 ~ 10:30	朝日小学校
	10:40 ~ 10:50	朝日保育所
11日	10:10 ~ 10:30	朝日小学校
12日	10:20 ~ 10:30	美宇保育所
	10:45 ~ 11:00	太陽郵便局
	16:00 ~ 16:30	新冠保育所
16日	10:10 ~ 10:30	朝日小学校
	11:00 ~ 11:20	おうるの郷
26日	16:00 ~ 16:30	新冠保育所

●図書プラザイベントカレンダー

日時	事業名	場所
3月27日(土) 13:30~	びっくり箱のおはなし会	図書プラザ おはなしのへや

日高朗読会「あ・うん」のおはなしサロンが開催されました

日高管内の小中学校、高等学校、福祉施設などで朗読や読み聞かせの活動を行っている日高朗読会「あ・うん」(岡元好子代表)の成人向けの朗読会がレ・コード館の和室で開催されました。

今回のおはなしサロンでは、「生誕100周年の作家選」と題して松本清張や太宰治の作品が朗読され、



当日会場を訪れた20名余りの方々は、感情込めて語られる物語に耳を傾けておりました。

「新着ガイド」

自分の居場所をつくる心理学 龍馬伝 免疫力を高める生き方 新しい酪農技術の基礎と実践 実技編 一歩を越える勇氣 白鳳「山」を越える男 きままな娘わがままな母 まねき通り十二景 私の家では何も起こらない ブラック・ローズ 花世の立春 親鸞 上、下 落差 上、下 はしれはしごしゃ じゅうりょくってなぞだ! 少女チャングムの夢	加藤 諦三 日本放送出版協会 新谷 弘美 酪農ヘルパー 栗城 史多 熊ヶ谷 誠志 藤堂 志津子 山本 一力 恩田 陸 新堂 冬樹 平岩 弓枝 五木 寛之 松本 清張 間瀬 なおたか エドワード・ミラー 藤田 晋一
--	---

もうご覧になりましたか？ 新冠のあんなことこんなこと…

図書プラザでは、平成21年度に発行・刊行された新冠町にまつわる本や冊子、記念誌、DVDなどを集めたコーナーを設置しました。ご近所のお知り合いの作品や見逃してしまったあのシーンなどもご覧いただけるかも知れません。ぜひ図書プラザへご来館下さい。

形態	タイトル	著者名・発行者名
ビデオ・DVD	とことん！ふるさとステージ 新冠町	NHK 室蘭放送局
ビデオ・DVD	市民劇団どこーれ新冠 第12回定期公演「おお！はっぴいで〜」	市民劇団どこーれ新冠
DVD	新冠町少年国内研修交流事業 平成21年度	新冠町教育委員会
本	文芸にいかっぴ 第27号	新冠町文芸協会
冊子	新冠町体育協会 創立50周年記念誌「回航」	新冠町体育協会
冊子	此のみち 此のみち短歌サークル設立10周年記念	此のみち短歌サークル
冊子	にいかっぴピーマン料理レシピ集	新冠町地域担い手育成総合支援
冊子	農水新冠賞/森みつ少年少女文芸賞 平成21年度	新冠町教育委員会

※DVDは、館内でのみ視聴できます。

後期高齢者医療制度のお知らせ

— 保険料率が変わります —

加入者(被保険者)の方にお支払いいただく保険料は、2年ごとに保険料率を決めることとなっております。平成22・23年度の保険料率が、広域連合の議会において決まりましたので、お知らせします。

均等割 (加入者が等しく負担)	平成20・21年度 (年間)	43,143円	▶	平成22・23年度 (年間)	44,192円	【1,049円増】
所得割 (加入者の所得に応じて負担)	平成20・21年度	9.63%	▶	平成22・23年度	10.28%	【0.65ポイント増】

保険料の計算方法 (平成22年度)

保険料は、全ての加入者(被保険者)の方にかかります。

保険料額は、加入者(被保険者)が等しく負担する「均等割額」と、所得に応じて負担する「所得割額」の合計で計算します。世帯主や加入者(被保険者)の所得に応じて、保険料の軽減があります。※この保険料率に基づく平成22年度の保険料額は、7月に「保険料額決定通知書」により個別に通知します。

$$\begin{matrix} \text{均等割} \\ \text{【1人当たりの額】} \\ \text{44,192円} \end{matrix} + \begin{matrix} \text{所得割} \\ \text{【本人の所得に応じた額】} \\ \text{(平成21年中の所得-33万円)×10.28\%} \end{matrix} = \begin{matrix} \text{1年間の保険料} \\ \text{(100円未満切捨て)} \\ \text{(限度額50万円)} \end{matrix}$$

保険料の軽減について

- (1) 均等割の軽減 ~ 所得に応じて、均等割44,192円が以下のとおり軽減となります。
(軽減は、世帯の加入者全員と世帯主の所得の合計で判定します。加入者ではない世帯主の所得も判定の対象となります。)

所得が次の金額以下の世帯	軽減割合	平成21年度 均等割額	平成22年度 均等割額	比較
33万円かつ加入者全員が年金収入80万円以下で他の所得がない	9割軽減	4,300円	4,400円	100円増
33万円	8.5割軽減	6,300円	6,600円	300円増
33万円+(24万5千円×世帯主以外の加入者数) ●単身世帯の方は該当しません。	5割軽減	21,500円	22,000円	500円増
33万円+(35万円×世帯の加入者数)	2割軽減	34,500円	35,300円	800円増

※保険料の計算は、均等割額と所得割額を合算後に、100円未満を切り捨てます。

- (2) 所得割の軽減 ~ 加入者個人の所得で判定します。
前年の所得から33万円を引いた額が58万円以下の方は、所得割が5割軽減となります。
- (3) 被用者保険の被扶養者であった方の保険料の軽減
この制度に加入したときに、被用者保険の被扶養者だった方は、所得割はかからず均等割が9割軽減となります。

※被用者保険とは・・・
全国健康保険協会管掌健康保険や組合管掌健康保険、共済組合など、いわゆるサラリーマンの健康保険のことです。市町村の国民健康保険や国民健康保険組合は、含まれません。

お問い合わせ先

北海道後期高齢者医療広域連合
新冠町役場町民福祉課保健福祉グループ

☎ 011・290・5601
☎ 47・2113



レ・コードのちから

これまでレ・コード館における町民の方々の「ちから」を紹介し、レ・コード館を取りまくネットワークについてお知らせしてきました。今回は、新冠町外におけるレ・コード館のネットワークを紹介し、「レ・コードのちから」とさせていただきます。

●昭和音楽大学（音楽創造体験事業）

2月27日（土）に「新冠町&昭和音楽大学パートナーシップコンサート」が開催されました。今回で9回目を数える同コンサートは、2月に行われるレ・コード館のイベントとして定着しており、またさまざまなジャンルの音楽を楽しめるとして多くの方々から愛されるコンサートとなっております。

昭和音楽大学との提携事業は、パートナーシップコンサートだけではなく小学校の校歌レコーディング（平成21年度で終了予定）、そして新冠中学校吹奏楽部に対する同音楽大学講師の技術指導（吹奏楽クリニック）など多種に及んでいます。



来年度は、更に新たな提携事業が計画されており今後も相互協力（パートナーシップ）し、多種多様な音楽文化事業を展開して行くことになるものと思われます。

このように将来が楽しみなまでに発展した昭和音楽大学との縁は新冠町出身の同大学生徒がレ・コード館で自主コンサートを行ったことによりです。小さなきっかけを大切に育んだ結果、大きな事業にまで成長しました。「レ・コードのちから」とは小さな縁を大切にすることがもれません。



小竹町長の動静 & まちのできごと 2月 ●は町長出席

- 5日、日高町村会定期総会（浦河町）
- 9日、第1回臨時議会
- 10日、新冠町軽種馬生産振興会通常総会、平成21年重賞レース優勝祝賀会
- 11日、美宇自治会開基100周年記念祝賀会、支庁制度改革問題に関する意見交換会
- 12日、新冠町そ菜・園芸振興会通常総会、新冠町稲作振興会通常総会
- 13日、北海道アイヌ協会日高地区支部連合会「第23回青年・女性交流の集い」

- 15日、例月出納検査
- 17日、庁内会議、新冠町少年国内研修交流事業報告会
- 20日、新冠町和牛生産改良組合通常総会
- 19日、新冠町国民健康保険運営協議会
- 20日、支庁制度改革に係る知事協議（浦河町）
- 21日、日高中部消防組合新冠消防団現地教育訓練
- 22日、新冠町酪農振興会通常総会
- 27日、日高中部森林組合通常総会、日高地区海面利用協議会（浦河町）

人のうごき (平成22年2月末現在)

人口	5,855人	(前月比 - 9人)
男	2,857人	(前月比 - 8人)
女	3,007人	(前月比 - 1人)
世帯	2,626世帯	(前月比 - 8世帯)
外国人登録者	34人	

