

# 広報 にいかっぷ

2019

6

No 634



～春の笹山ハイキング～

笹山中継所で日高山脈をバックに記念写真!!



# 新冠町人事行政の運営等の状況の公表について

●問い合わせ先 総務課総務グループ総務係（0146・47・2497）



新冠町役場

新冠町人事行政の運営等の状況の公表に関する条例に基づき、平成30年度人事行政の運営等の状況を公表します。

職員数については、平成30年4月1日現在の162名から、平成30年度中の採用者14名、退職者8名（うち定年退職者1名）を差し引き、さらに平成31年4月1日付新規採用として7名を採用しましたので、平成31年4月1日現在の職員数は前年度から13名増の175名となっており、職員数増の主な理由は、平成30年8

月に国保診療所入院病床再開による看護職員などを採用したことによるものです。

給与については、民間企業の給与水準を適正に反映させている国家公務員の給与（人事院勧告）に準じ、議会の審議を経て条例により決定しております。

なお、平成30年度の一般行政職の給与水準（ラスパイレス指数）は、国家公務員を100とすると新冠町職員は97.4となっております。

## 1 職員の任免及び職員数に関する状況

区分	平成30年度職員数		30年度中採用者数	30年度中人事異動	30年度中退職者数	うち定年退職	31年度採用者数	うち再任用	31年度当初人事異動	31年度職員数 31.4.1現在
	30.4.1現在	うち新規採用								
特別職	3人	-	-	-	-	-	-	-	-	3人
町長部局	76人	2人	-	-	5人	-	2人	-	-	73人
教育委員会	37人	5人	1人	-	1人	1人	4人	1人	-	41人
議会事務局	2人	-	-	-	-	-	-	-	-	2人
農業委員会	2人	-	-	-	-	-	-	-	-	2人
簡易水道会計	1人	-	-	-	-	-	-	-	-	1人
下水道会計	1人	-	-	-	-	-	-	-	-	1人
介護サービス会計	26人	-	2人	-	1人	-	-	-	-	27人
診療所会計	14人	3人	11人	-	1人	-	1人	-	-	25人
合計	162人	10人	14人	-	8人	1人	7人	1人	-	175人

年齢別職員構成の状況（平成31年4月1日現在）

年齢構成	20歳未満	20歳以上 25歳未満	25歳以上 30歳未満	30歳以上 35歳未満	35歳以上 40歳未満	40歳以上 45歳未満	45歳以上 50歳未満	50歳以上 55歳未満	55歳以上 60歳未満	60歳以上
職員数	1人	11人	18人	22人	22人	37人	35人	13人	12人	4人

## 2 給与費の状況

### (1) 給与支払額（平成30年度決算見込み）

職員数 (A)	給与費					一人当たり給与費 (B/A)
	給料	職員手当	期末・勤勉手当	寒冷地手当	計 (B)	
152人	565,678千円	133,215千円	222,639千円	13,374千円	934,906千円	6,150千円

※特別職、医師、育児休業職員、中途採用者、中途退職者などを除く

### (2) 職員の平均給料月額、平均給与月額及び平均年齢

区分	一般行政職（平成30年4月1日現在）		
	平均給料月額	平均給与月額	平均年齢
新冠町	308,412円	357,863円	41.5歳
国	329,845円	410,940円	43.5歳
北海道	326,697円	392,780円	44.2歳

### (3) 職員の初任給と経験年数別・学歴別平均給料月額

区分	初任給	一般行政職（平成30年4月1日現在）		
		10年以上 15年未満	20年以上 25年未満	30年以上 35年未満
大学卒	179,200円	261,700円	353,216円	386,775円
短大卒	159,800円	252,900円	329,080円	
高校卒	147,100円	231,900円	309,529円	356,955円

(4) 職員手当の状況 (平成 30 年度)

手 当 名	内 容	手 当 名	内 容
扶養手当 (毎月支給)	○配偶者 月額 6,500 円 ○扶養親族 (配偶者を除く) 1人につき 月額 10,000 円 ※満 16～22 歳の子ども一人当たり 5,000 円加算	期末手当 勤勉手当 (6・12月支給)	期末手当 勤勉手当 6 月期 1.225 月 0.90 月 12 月期 1.375 月 0.95 月 計 2.6 月 1.85 月 職制上の段階、職務の級による役職加算 (5～15%) あり
住居手当 (毎月支給)	○借家の場合、家賃に応じて月額 27,000 円を限度に支給 (月額 12,000 円を超える者に限る) ○持ち家の場合、月額 7,500 円を支給	寒冷地手当 (11～3月支給)	○寒冷地に在勤し、常時勤務に服する職員に支給される手当で扶養親族の人数に応じて支給 支給額 (年額) 44,000 円～ 116,800 円
通勤手当 (毎月支給)	○交通機関などを利用する場合、運賃に応じ月額 55,000 円を限度に支給 ○自家用車を利用する場合、通勤距離に応じて月額 2,000 円～ 31,600 円の範囲で支給 (いずれも片道 2 km 以上の者に限る)	特殊勤務手当 (勤務実績)	○著しく危険、不健康、その他特殊な勤務に就いたときに支給 ・夜間看護手当 1 回の勤務時間に応じ 2,150 円～ 7,300 円 ・X線手当 1日 230 円
管理職手当 (毎月支給)	○管理又は監督の地位にある職員に支給 課長相当職 (6 級) 51,900 円 // (5 級) 49,600 円 総括主幹相当職 (5 級) 34,700 円 // (4 級) 32,400 円	時間外勤務手当 (勤務実績)  宿日直手当 (勤務実績)	○正規の勤務時間を超えて勤務することを命ぜられた職員に支給  ○宿直勤務、日直勤務を命ぜられた職員に支給 ・医 師 1 回につき 21,000 円 ・その他 1 回につき 4,200 円以下

(5) 特別職の報酬などの状況

職 名	月 額	期末手当
町 長	720,000 円	6 月期 1.60 月
副町長	600,000 円	12 月期 1.75 月
教育長	560,000 円	計 3.35 月

職 名	月 額	期末手当
議 長	280,000 円	6 月期 1.0 月 12 月期 2.0 月 計 3.0 月
副議長	230,000 円	
常任委員長	210,000 円	
議会運営委員長	210,000 円	
議 員	205,000 円	

3 職員の勤務時間その他勤務条件の状況

(1) 勤務時間

始業・終業時刻	8 時 30 分～ 17 時 15 分
休憩時間	12 時～ 13 時

(2) 育児休業及び介護休暇の所得状況 (平成 30 年度)

区 分	育児休業	育児部分休業	介護休暇
男性職員	—	—	—
女性職員	4 人	—	—

(3) 休 暇

休暇の種類	年次有給休暇、病気休暇、特別休暇、介護休暇、組合休暇
有給休暇付与日数	年間 20 日を付与 (前年残日数を繰越し、年 40 日を限度) 平成 30 年平均使用日数 11.28 / 人

4 職員の分限及び懲戒処分の状況

(1) 分限処分

処分の種類	免 職	休 職	降 任
人 数	—	—	—

(2) 懲戒処分

処分の種類	免 職	停 職	減 給	戒 告
人 数	—	—	—	—

5 職員の研修状況

研 修 名	内 容	参加人数
職員基礎研修 (日高町村会)	新規採用職員として必要な基礎知識の取得	6 人
初級研修 (胆振・日高町村会)	採用 2 年目職員として必要な知識の取得	4 人
中級研修 (胆振・日高町村会)	採用 3～4 年目職員として資質の向上を図る	2 人
市町村アカデミー研修	自治政策課題に関する高度な専門研修	3 人
自治大学校研修	実践的かつ高度な専門知識の取得	1 人
北海道派遣研修	実践的かつ高度な専門知識の取得	—
管理・指導能力研修 (市町村職員研修センター)	管理・監督者として必要な知識の取得	4 人
その他研修 (町村会など)	法務基礎・応用研修など	13 人



# 議会

## - 第1回臨時会 -

統一地方選挙後の初議会は、5月9日に招集され議長・副議長などの選任や鳴海町長の行政報告のほか、補正予算などが審議されました。

町長の行政報告の概要についてお知らせします。



### 町長行政報告

#### 1 新冠町プレミアム付商品券事業

10月から実施される消費税率の引き上げに際し、低所得者や子育て世帯の消費に与える影響の緩和や地域における消費を喚起・支ええることを目的に実施する「新冠町プレミアム付商品券事業」については、町が事業主体となり実施する町費の持ち出しのない国庫補助事業です。

対象者は、住民税が非課税の低所得者、および3歳未満の子どもがいる子育て世帯で、購入金額2万円で2万5千円分の商品券を購入することができ、商品券には25パーセント分のプレミアムがつくことになり、町内で利用して頂くというものです。

申請書の受付は7月1日から12月2日までの期間とし、申請書の提出後は、課税状況などを審査し、後日、要否判定の通知を行い、決定者には商品券購入の引換券を交付するものです。

また、この事業は商工会と連携を密に取り進めていき、対象者には町政事務委託文書及び広報にいかつぷ、また商品券が利用できる店舗にはPRポスター、ステッカーなどを掲示していただき、更には民生委員、社会福祉協議会に申請の呼びかけ

などの協力も依頼し、周知漏れのないよう努めていきます。

対象者数と商品券の利用見込額は、低所得者1183名、未満児世帯116名の合計1299名で、販売見込額を2598万円、25パーセントのプレミアム相当額649万5千円を加え、3247万5千円となり、町内における経済効果が期待できるものと考えています。

この事業においても、これまでに実施された福祉給付金事業同様、一人でも多くの対象者の利用につながるよう努めていきます。

#### 2 情報通信基盤整備事業

光回線によるブロードバンド環境については、産業振興、地域振興などさまざまな分野での活用が期待できることから、地域から整備を望む強い要望もあり、高度情報化社会に対応した環境整備を進めるため、平成30年度に調査設計を行い、国の補助制度を活用した中で光回線整備を進めるべく取り組みを行なってきました。

光回線整備は、町内の光伝送路の延長距離が200キロメートルを超え、年度内で終わらなければならぬという国の補助制度上の条件面などから、1期目を節婦・新冠沢地域、2期目を大狩部・西新冠沢地域の2力年に分けての整備計画とした、国の補助事業であ

る「高度無線環境整備推進事業」の今年度分について4月19日に事業採択の内示を受けました。

一方、整備後の光ブロードバンドサービスの提供は、市街地と同様に民間通信事業者が行うことになり、事前に一定数以上の加入者確保が必要であり、町政事務委託文書での周知に加え、各産業団体や関係機関にも協力をお願いし、事前加入の確保に努めてきたところ、周知期間が十分でなかったにもかかわらず、必要とされていた450回線以上の申し込みがありました。

光回線整備の本格的な事業実施に向け大きく踏み出したところであり、町民の皆さまのご理解に加え、加入者確保に向けご尽力いただきました方々に感謝申し上げます。

本整備事業費は多額の費用を要することから、2分の1の国庫補助を受けるほか、元利償還に對し国の財源充当がある過疎債などの町債を活用し、町の財政負担も考慮しながら整備を進めていきます。

今後、整備事業者の選定公募、契約事務などを進めていきますが、本事業における主な整備内容は光ケーブルの架線工事となり、架線にあたりまして私有地内に及ぶ場合もあり、地権者の方々の理解を図った上で、円滑な事業実施に取り組んでいきます。



# 「光回線の整備事業計画について」

～情報通信基盤整備事業～

## 整備エリア図



### 1 整備エリア

市街地（既に光ブロードバンドサービスが提供されているエリア）を除く全地区

### 2 整備期間

光伝送路（光ケーブル）の総延長が200 kmを超えるため、2期に分けて整備を行います。

#### 【第1期エリア】（2019年度）

◆対象地域：西泊津・東泊津・高江・朝日・緑丘・古岸・大富万世・明和・新栄・泉・岩清水・若園・節婦町

#### 【第2期エリア】（2020年度）

◆対象地域：大狩部・共栄・東川・美字・新和・太陽・里平

### 凡例

- 新設光ケーブル
- ★ 新設自治体IP-BOX
- 電気通信事業者局舎
- 既存フレッツ提供エリア



## 『ごどもふれあいDay』 みんなで鯉のぼり作りなど



5月4日、サポートセンター「えましあ」で毎年恒例の『ごどもふれあいDay』が開かれました。  
この事業は平成29年度から毎年行われているもので、当日は、「鯉のぼり作り」や「縁日コーナー」、「腹話術」などたくさん催しがあり、多くの親子が訪れました。鯉のぼり完成後には、みんなで鯉のぼりを揚げ、記念撮影を行いました。

## 全長80メートルの横断幕で 安全運転の徹底を呼びかけ



5月10日、今年も春の交通安全運動に合わせ、レ・コード館前で交通安全街頭啓発運動の『人の波作戦』が行われ、多くの人が活動に参加しました。  
当日は、交通安全推進委員会や老人クラブ連合会、ライオンズクラブ、建設協会関係者など町民約200名が交通事故根絶を訴えました。

## ケイセイマサキ建設と 新冠ほくと園による地域貢献



5月10日、節婦地区でケイセイマサキ建設（正木省司社長）と新冠ほくと園が運営する節婦ほろしりの里の利用者と職員による、花壇整備と清掃活動などが行われました。  
これは、毎年花壇整備に取り組み老人クラブに、花の苗と花植え作業の提供をケイセイマサキ建設が申し出たのをきっかけに行われました。  
この日は、社員8名、老人クラブ会員20名、節婦ほろしりの里17名の計45名により、駅や生活館などの花壇整備、施設周辺や海岸線のゴミ拾いなどを行い、地域の環境美化に汗を流しました。

# 題

あれこれ

## 今年度の『からだリセット講座』始まる 健康習慣を身に付けよう



5月16日、保健センターで今年度最初の『からだリセット講座』が開かれました。  
この講座は、運動習慣の定着や食習慣の見直しを行い、生活習慣病の予防や改善を図ることを目的に実施しています。  
この日は、円山クリニクの齊藤健康運動指導士を招き、「生活習慣の振り返りと習慣化」などについて学んだのち、筋力トレーニングと有酸素運動で汗を流しました。

## 地域とともにある学校づくりを目指し 学校運営などについて意見交換



5月16日、町内の小中学校に設置された学校運営協議会の第1回目となる会議が開かれました。  
近年、子どもや学校が抱える問題が複雑化・困難化している状況の中、「社会総がかりでの教育の実現」が重要であると言われています。  
このため、地域と一体となった新たな学校への転換に効果的とされる学校運営協議会が設置されました。



## 人権の花運動で

### 思いやりの心を大切に



人権擁護委員4名による『人権の花贈呈式』が、5月21日新冠小学校、5月23日朝日小学校で行われました。この贈呈式は、花の苗などの育成を通して、命の大切さと人の心の痛みなど学んでもらおうと実施されているもので、児童たちは、用意されたプラントナーへ贈られたマリーゴールドを心を込めて移植しました。

## 新冠町いきいき大学開講式

### 今年度も全7回の学習会を開催



5月22日、レ・コード館で『新冠町いきいき大学開講式・第1回学習会』が開かれました。これは、60歳以上の方を対象に新しい知識や技術を習得し、互いに親睦を深めながら健康で心豊かな老後を送ることを目的に実施しています。この日は、日高徳洲会病院の上原明彦先生から、「健康に大切なもの、食事と運動以外の第三の要素とは」と題した講話をいただきました。

# ま ち の 話

## 新冠町自治会長等

### 永年勤続表彰式

5月15日、本町多目的交流センターで、新冠町自治会連合会主催による、『新冠町自治会長等永年勤続表彰式』が行われ、次の方々が表彰されました。

- 自治会会長10年表彰  
今村 裕(仲之町)・町田 登(北星町)
- 自治会役員30年表彰  
三国 壮次・横井 敏晴(中央町)
- 自治会役員20年表彰  
切石 工・山岡 栄治・道政 満(北星町)



- 自治会役員10年表彰  
柳澤 良孝  
吉田 寿(仲之町)  
佐々木 繁幸  
東 康徳(北星町)  
五十嵐 照夫(中央町)

## 町保健師、管理栄養士を派遣

### 地域の要望に応じ 『出前講座』



5月25日、新冠小学校調理室で『中央町老人クラブ料理教室』が開かれました。料理教室では、手軽に作れる塩分ひかえめの献立「さば缶ときゃべつの炒めもの」、「小松菜のさけフレーク炒め」などを、参加者全員で協力して調理し、おいしくいただきました。その後、減塩のポイントや低栄養予防などについて学びました。

## 恵寿荘開設以来 毎年恒例の

### 大狩部婦人会による花壇整備



5月28日、大狩部婦人会が恵寿荘に「お花」の寄贈をし、花壇の整備を行いました。同婦人会は、地域貢献の一環で、恵寿荘が開設以来、毎年花壇整備を行っております。今年も「マリーゴールド」や「サルビア」、「ネモフィラ」などの綺麗なお花を恵寿荘入所者の皆さんにプレゼントし、外出の機会の少ない入所者の皆さんは、夏の始まりを感じながら、大変喜んでいました。



# 役場からのお知らせ

— Niikappu Town Office Information —

## 町民生活課からのお知らせ

### ～蜂の巣駆除補助金について～

今年度も蜂の巣駆除を太田養蜂場で行った場合は、下表のとおり補助金を交付します。

①場 所	市街地・泊津・大富	その他
②駆除代金	1 個 16,200 円	1 個 19,440 円
③その他費用 (実費)	高所作業代 マルハナバチ・アナバチは 2,000 円増	
④補助金	1 個 5,000 円	
⑤個人負担額 (②+③-④)	1 個 11,200 円～	1 個 14,440 円～

### ～蜂の巣抑制方法について～

#### ○蜂退治用スプレーでマーキング

蜂の巣ができやすい場所へ市販の蜂退治用スプレーをすると、約 1 カ月程度、蜂が巣を作りづらくする効果があります。

#### ○スズメ蜂用「誘香液」の作り方

2 リットルのペットボトルに 1.5cm の穴を開けて、日本酒 150cc・酢 20cc・砂糖 50～70g・水 100cc を入れ、木や軒下などに吊ると蜂が入ります。

※誘香液の周りに蜂が飛来するため、住宅から少し離れた場所に設置しましょう。

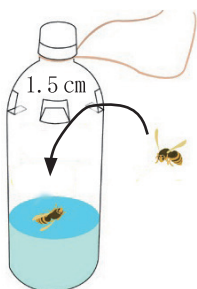

### ● 児童手当現況届の提出は 6 月中です！

- 児童手当を受けている全ての方（中学校 3 年生までのお子様がいる方）は、児童手当法の定めにより毎年 6 月中に「児童手当現況届」を提出しなければなりません。

- この届出は、毎年 6 月 1 日現在における状況を記載し、児童手当を引き続き受ける要件があるかどうかを確認するためのものですので、対象者は必ず現況届を提出して下さい。

### ● 現況届の提出に必要な書類

- ①現況届（現在受給中の方には町から送付済）
- ②受給者の保険証の写し（厚生年金加入者のみ）
- ③印鑑（シャチハタ不可）

- その他、状況に応じて、別途書類の提出が必要となる場合があります。

- なお、現況届を提出されないと、6 月分以降の児童手当は支給できなくなります。また、所得制限に該当する方は、児童 1 人に対し月額 5,000 円の支給となります。

- ● 問い合わせ先  
● 町民生活課町民生活グループ ☎ 0146・47・2112

## 農業者年金受給権者の皆さまへ

### 現況届は必ず提出しましょう

農業者年金受給権者の皆さまは農業者年金基金から届きました「現況届」につきまして氏名などの必要事項を記入し、6 月 28 日までに農業委員会へ提出してください。

現況届の提出がないときは、11 月の支払いから現況届が提出されるまでの間、年金の支払いが差し止められますのでご注意ください。

#### ● 問い合わせ先

農業委員会 ☎ 0146・47・2472

## ～日本脳炎予防接種のお知らせ～

日本脳炎ウイルスは、ブタなどの動物の体内で増殖し、その動物の血を吸った蚊が人を刺した時に感染します。そのため、蚊が多く発生する夏から秋にかけて流行します。

感染すると、高熱、頭痛、おう吐、けいれん、意識障害などの症状がみられます。予防接種を受けることで、体の中にウイルスへの抵抗力ができ、日本脳炎にかからないか、かかっても軽く済みます。流行時期の夏になる前に、ぜひ予防接種を受けましょう。

#### ○対象者

①平成 28 年 4 月 2 日～平成 29 年 4 月 1 日生まれの方には、今年の 4 月に個別でご案内しております。案内の通りに接種を行ってください。

②平成 19 年 4 月 2 日～平成 28 年 4 月 1 日生まれの方には、昨年度以前に個別でご案内しておりますのでご確認ください。

③平成 19 年 4 月 1 日以前生まれ～20 歳未満の方で、接種を希望される場合は予診票をお渡しします。役場 1 階 3 番窓口までお越し頂くか、郵送でも対応いたしますので、下記までご連絡ください。

● 問い合わせ先：保健福祉課保健福祉グループ ☎ 0146・47・2113



# 企画課からのお知らせ

## 皆さんは知っていますか？

皆さんは、役場からの情報をどこで入手しますか？  
町の広報誌や町政事務委託文書などは、補助制度の周知や事業の案内などを行っており、皆さんもよく目にするかと思いますが、ホームページやフェイスブックを見たことはありますか？

ホームページには、過去に発行した「広報誌」や「空家空地情報」などが掲載されており、また、フェイスブックはリアルタイムな地域のできごとやイベント情報などが写真とともに掲載されています。



公式ホームページ



また、ホームページやフェイスブックを見たことがないという方もいると思いますが、「新冠町」と検索すると、ページを見ることができます。また、下記のQRコードからも閲覧することができますので、ぜひ一度ご覧ください。

公式フェイスブック



- **経済センサスにご協力をお願いします**
- 新冠町では、本年6月から9月にかけて「経済センサス - 基礎調査」を実施します。
- この調査は、我が国のすべての産業分野における事業所の活動状態などの基本的構造を全国及び地域別に明らかにするとともに、事業所・企業を対象とする各種統計調査の母集団情報を整備することを目的としています。
- 調査は、調査員が全国すべての事業所の活動状態を実地に確認し、新たに把握した事業所など一部の事業所には調査票を配布することにより行います。
- 皆さまの調査へのご理解・ご回答をよろしくお願いします。
- ●問い合わせ先
- 企画課まちづくりグループ広報統計係
- ☎ 0146・47・2498



## 健康カレンダー

(お問い合わせ先：保健福祉課 ☎ 0146・47・2113)

月 日	時 間	事業名	場 所	
6月	17日(月)	13:00~16:30	フッ素塗布	保健センター
		13:30~15:30	認知症カフェ(えま茶)	えましあ
	19日(水)	10:00~12:00	お喜楽☆おたっしや塾③	保健センター
	25日(火)	受付 10:00~	4・7・12ヶ月児健康診査	保健センター
		受付 13:00~	1歳6ヶ月・3歳児健康診査	
	26日(水)	10:00~12:00	お喜楽☆おたっしや塾④	レ・コード館
30日(日)	① 6:30~ ② 7:30~ ③ 8:30~ ④ 9:30~ ⑤ 10:30~	特定健診、若年健診 胃・肺・大腸がん検診 前立腺がん検診 肝炎ウイルス検査 エキノコックス症検査	保健センター	
7月	1日(月)	10:00~12:00	お喜楽☆おたっしや塾⑤	保健センター
	3日(水)	10:00~11:30	脳の元気アップ教室	保健センター
		14:00~15:30		節婦生活館
	9日(火)	受付 13:10~	BCG予防接種	保健センター
	10日(水)	10:00~12:00	お喜楽☆おたっしや塾⑥	保健センター
	11日(木)	18:00~20:00	からだりセット講座③	保健センター
	12日(金)	10:00~11:30	脳の元気アップ教室	泊津生活館
14:00~15:30		泉生活館		
17日(水)	10:00~12:00	お喜楽☆おたっしや塾⑦	保健センター	
18日(木)	13:00~16:30	フッ素塗布	保健センター	

## 子育て支援センター からのお知らせ

### ★おしゃべりルーム★

- 期日 ①6月20日(木) 10時~11時30分  
②6月27日(木) 10時~11時30分  
③7月18日(木) 10時~11時30分
- 内容 ①『スタンプ動物作り』  
②『ちぎり貼りで馬作り』  
③『七夕制作』
- 申し込み期間  
①6月18日(火)まで  
②6月25日(火)まで  
③7月16日(火)まで
- 定員 ①10組(0歳~1歳6カ月)  
②10組(1歳7カ月~就学前)  
③10組(0歳~就学前)

※今年度に限り支援センターはドレミ玄関を入った左側のみかん組に移動しています。

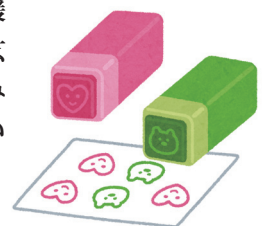

- 問い合わせ先  
子育て支援センター ☎ 0146・47・4525



# お知らせコーナー

## 静内駐屯地からの お知らせ

### 自衛官募集の案内

#### ○第2回自衛官候補生の募集

- ・資格 18歳～33歳未満の男女
- ・受付 7月8日～8月23日
- ・試験 男子8月29～9月1日の内1日  
女子8月30～31日の内1日

#### ○航空学生（海空男女）の募集

- ・資格 海 18歳～23歳未満  
空 18歳～21歳未満
- ・受付 7月1日～9月6日
- ・試験 9月16日

#### ○第2回一般曹候補生の募集

- ・資格 18歳～33歳未満の男女
- ・受付 7月1日～9月6日
- ・試験 9月20～22日の内1日

#### ○第3回自衛官候補生の募集

- ・資格 18歳～33歳未満の男女
- ・受付 7月8日～9月12日
- ・試験 男子9月25～30日の内1日  
女子9月27～28日の内1日

### ●お問い合わせ先

自衛隊札幌地方協力本部  
静内分駐所

☎0146・44・2855

### 陸上自衛隊静内駐屯地記念行事

静内駐屯地創設55周年・第7高射特科連隊創設38周年記念行事が、次のとおり開催されます。

- ・日時 7月7日(日) 9～14時30分
- ・場所 静内対空射撃場
- ・内容 祝賀式、対空射撃訓練公開  
子供広場、野外売店、装備品展示  
試乗など

### ●お問い合わせ先

静内駐屯地広報班

☎0146・44・2121

## 運転免許証の自主返納を お考えの方へ

運転免許証の自主返納をした方のため、出張受付窓口を開設致します。

- ・日時 6月25日(火) 午前10時～正午
- ・対象 運転免許証の自主返納をしたい方
- ・持物 運転免許証、印鑑
- ・場所 新冠町役場1階

### ●お問い合わせ先

静内警察署

☎0146・43・0110

## 不法無線局から暮らしを守る

不法電波は、携帯電話やテレビ・ラジオに障害を与えるなど、日常生活に悪影響を及ぼすだけでなく、警察、消防、救急、防災、交通など、人命にかかわる重要な無線通信を妨害して、私たちの生活を脅かします。

総務省北海道総合通信局では、電波の使われ方を監視し、適正な電波環境の維持に努めています。電波に関する困りごとやご相談は、お問い合わせください。

### ●お問い合わせ先

総務省北海道総合通信局

- ・電話受付時間 8時30分～12時 13時～17時  
(土・日・祝日を除く)

## 働きたい方のための出張相談会

とまこまい若者サポートステーションは、働きたいと思われている方に向けた就労自立支援施設です。その他就職相談も歓迎です。

「働きたい」を応援する無料

### 出張相談会を開催します。

- ・日時 6月25日(火) 13時30～15時
- ・先着順・予約可

※毎月第4火曜13時30～15時  
対象 おおむね15歳から39歳の方、そのご家族

- ・場所 ハローワーク静内分室  
(新ひだか町静内御幸町2丁目1-40 ショッピングセンターピュア3階)
- ・内容 就労相談・就労体験ほか

### ●お問い合わせ先

とまこまい若者サポートステーション

☎0144・84・8670

## 全国安全週間の実施

令和元年度の全国安全週間が「新たな時代にPDCAみんなで築こうゼロ災職場」をスローガンに、6月1日～6月30日を準備期間、7月1日～7月7日を本週間として実施されます。

この機会に、それぞれの職場において労働災害防止の重要性について認識をさらに深め、安全活動の着実な実行を図りましょう。

### ●お問い合わせ先

浦河労働基準監督署  
☎0146・22・2113

あなたの町のカー & ライフサポーター!!

BRIDGESTONE カーケア&タイヤショップ

SUZUKI ARENA スズキアリーナ新冠

新冠郡新冠町中央町5-28 TEL. (47)-2820

ココロも満タンに  
コスモ石油

新和SS (47)-5011 新冠SS (47)-3830

株式会社 伊藤商会

集団予防接種によりB型肝炎ウイルスに持続感染された方へ 一人で悩まずに無料個別相談会をご利用ください

**B型肝炎訴訟** (給付金請求) について 7/27(土) 帯広市民文化ホール 3階 第1会議室 帯広市西5条南1丁目48番地2

無料個別相談会

無料電話相談も同時受付中! お気軽にお電話ください

完全予約制 0120-013-621 (ご予約受付時間) 平日 9:00～18:00

個別面談なので、他の方と顔を合わすことはありません。

対象者 昭和16年7月2日～昭和63年1月27日生まれ ※ご遺族の方も給付金請求できます

弁護士費用 着手金・相談料 無料 成功報酬制 ※訴訟実費別途

給付金 50万円～3,600万円 ※病態に応じて給付金等の内容が異なります

弁護士法人 弁護士 豊庭亨一「あいば こういち」東京弁護士会所属 登録番号35029

プレシヤス総合法律会計事務所 TEL 03-5363-6333 E-mail: info@precious-law.jp

東京都新宿区四谷4-3 福屋ビル6-A (営業時間) 平日 9:00～18:00 FAX 03-5363-6334 http://precious-law.jp/



## 税務職員の募集

札幌国税局では、国税局や税務署において、税のスペシャリストとして活躍する税務職員を募集しています。

- ・ 2019年度の採用試験の概要は、次のとおりです。
- ・ 受検資格 高卒見込みの者、及び、高卒後3年を経過していない者
- ・ 申込受付期間
- ① インターネット

期間 6月17日～6月26日  
申込専用アドレス  
http://www.jinji-shiken.go.jp/juken.html

② インターネット申込みができない場合

第1次試験地を管轄する人事院地方事務局にお問い合わせ

合わせてください。  
人事院北海道事務局

☎ 011-241-1248

・ 第1次試験 9月1日

・ 第1次試験合格発表 10月3日

・ 第2次試験 10月9日～10月18日のうち指定する日

・ 最終合格発表 11月12日

● お問い合わせ先

札幌国税局人事第2課採用担当

☎ 011-231-5011

## 少年の主張日高地区大会

各町を代表する中学生たちが集まり、自分たちの思いを熱く語ります。

発表の内容は、社会や世界に向けての意見、未来への希望や提案、家庭、学校生活、地域活動、身の回りや友達との関わり

などで、中学生らしい自由でユニークな発表となります。

どなたでもご自由にお聞きいただけます。

・ 期日 7月6日(土)

・ 時間 受付13時30分 開会14時

・ 場所 日高合同庁舎4階講堂

・ 入場料 無料

● お問い合わせ先

日高振興局

保健環境部環境生活課

☎ 0146-22-9251

## Aiba祭のお知らせ

6月5日(水)に第1回目のAiba祭が開催され、たくさんのご来場ありがとうございました。

今年は11月まで残り3回開催を予定しており、各種飲食店など出店するほか、豪華景品の当たる抽選会も行われますので、皆さんお揃いでお越しください。

開催日 2回目以降

・ 2回目 8月1日(木)

・ 3回目 9月4日(水)

・ 4日目 11月6日(水)

時間 午後5時スタート

場所 さくらセレクトホール(静内木場町2丁目3-1)

● お問い合わせ

新冠町役場産業課産業グループ

☎ 0146-47-2183

## 日高弁護士相談センター

センター開設日

6月17日(月)・19日(水)

7月1日(月)・3日(水)

8日(月)・10日(水)

17日(水)・22日(月)

24日(水)・29日(月)

●ご予約・お問い合わせ先

ひだか弁護士相談センター

☎ 0146-42-8373

## ご寄附ありがとうございました。

(敬称略)

- 老人ホーム「恵寿荘」で役立ててと
- ☆ 匿名 (100,000円)
- ☆ 佐藤 恵美 (古布1袋)
- ☆ 堀川 忍 (紙オムツ2袋)
- ☆ 藤原 則行 (古布1袋)
- ☆ ボランティアグループあゆみ (カット布8袋)
- ☆ ボランティアグループちよぼら (カット布6袋)

### 新冠町社会福祉協議会へ

#### ● 香典返しに代えて

- ☆ 三宅 悦子 (30,000円)

#### ● 福祉事業に役立ててと

- ☆ Niikappu sweets marche みると (コーヒー販売の売上 29,922円)
- ☆ 今 幸子 (古布1袋)
- ☆ 渡辺 恵美子 (古布1袋)

スライダルフラワー スタンド花 アレンジメント

## フラワーつつみ

TEL 0146-47-4878

FAX 0146-47-4879

新冠町字東町19-18

アレンジ教室開催中!

niikappu



みると

sweets marche

6月より、暑い季節にぴったりのゼリー、ケーキ、パンなど新商品を発売致します。ご来店いただき、ご賞味下さい。

新冠町字中央町1-20 ☎ 0146-49-0321



すべての相談の相談料が

**無料になりました。**

コタエを出します

相談予約ダイヤル

0146-42-8373

平日 10:00~16:00(12:00~13:00を除く)

札幌弁護士会 ひだか弁護士相談センター

## ひだか総合法律事務所

(旧ひだかひまわり基金法律事務所)

弁護士 原 英士 (札幌弁護士会所属) / 原 万里子 (札幌弁護士会所属)

- \* 借金・クレジットの返済 \* 多重債務 \* 交通事故 \* 離婚
- \* 相続・遺言 \* 家賃滞納・不動産 \* 悪徳商法 など

借金・交通事故・相続については、初回相談無料です。☎ (0146) 43-1206

日高郡新ひだか町静内御幸町 3-1-78 2階 (静内エクリプスホテル向かい)

OA・文具・家具・カーテン

株式会社

リパティ はしもと  
Liberty Hashimoto

TEL(45)-7021 FAX(45)-7022

新冠町字北星町2-61(役場の目の前)



# みんなの広場

ぼくとわたしの

夢

朝日小学校6年生です



私の将来の夢は、まだ決まっていますが、ファッションが好きなのでファッションに関わる仕事をしたいです。

木村 翠



ぼくはテレビ局の仕事をやりたいです。おもしろそうな仕事だし、テレビ番組を作ってもらいたいからです。

庄野 颯一郎



私の将来の夢は、まだ決まっていますが、社会に役立つ仕事に就き、少しでも、世のためになりたいです。

高瀬 瑛帆



● 解説  
かけ足をしながら、前とびをします。右または左足を上げた姿勢から始めるととびやすいです。膝は高く上げず、縄を踏み越すように続けて跳んでみましょう。

★最後はかた足で縄を止めて  
かっこ良くキメよう！

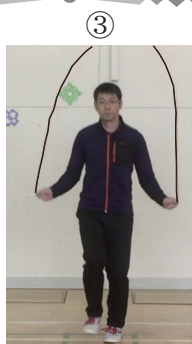

縄跳びトリック(技)の紹介  
『かけ足とび』⑦



### 夜間開館のお知らせ

毎週水曜日は、夜間開館日です。  
夜8時まで開館しています。

## 今月の一冊



### 「骨踊り」(向井豊昭小説選)

向井 豊昭/幻戯書房

あらゆる小説ジャンルを呑み込み笑い飛ばす強靱な文体、アイヌ文化と「ヤマト」の差別に対する苛烈な問題意識一。おそろべきゲリラ作家・向井豊昭の単著未収録の小説作品を中心に書籍化。作品にまつわる文献・解説も掲載。

## アニマル号 (移動図書館車) 運行日程

6月14日	12:50 ~ 13:20	認定こども園ド・レ・ミ
	15:05 ~ 15:35	新冠小学校
	15:40 ~ 15:55	町民センター前 (児童館)
20日	10:10 ~ 10:30	朝日小学校
	11:00 ~ 11:15	太陽郵便局
21日	15:05 ~ 15:35	新冠小学校
	15:40 ~ 15:55	町民センター前 (児童館)
	16:00 ~ 16:30	認定こども園ド・レ・ミ
26日	12:45 ~ 13:10	新冠中学校
7月4日	10:10 ~ 10:30	朝日小学校
11日	10:30 ~ 11:00	おうるの郷
12日	12:50 ~ 13:20	認定こども園ド・レ・ミ
	15:05 ~ 15:35	新冠小学校
	15:40 ~ 15:55	町民センター前 (児童館)

## 新着ガイド

メモの魔力	前田 裕二
波のはなし	稲場 秀明
へびってオナラするの？	ニック・カルソン
3秒から始める腰痛体操&肩こり体操	松平 浩
めんつゆレシピ	みない きぬこ
怖いへんないきものの絵	中野 京子
働き方1.9	ヒロシ
音楽記号図鑑	高倉 弘光
オドロキモモノキ英語発音2	藤沢 慶巳
スクエア	今野 敏
ゴールデン街コーリング	馳 星周
麒麟児	冲方 丁
癌で妊婦で45歳です	森田 美佐子
へいわとせんそう	谷川 俊太郎

## ☆イベントカレンダー

- 6月22日(土) 13:30 ~ びっくり箱のおはなし会
- 6月26日(水) 10:30 ~ あかちゃん絵本の読み聞かせ
- ・主催 読み聞かせの会「びっくり箱」
- ・場所 レ・コード館図書プラザ おはなしのへや

## ☆新冠小学校3年生 福田貴叶さん 読書記録70冊達成！！

福田さんは読書記録を使い始めてから2100冊の本を読破しました。

読書記録60冊を終了してから、約2カ月での70冊到達。読むスピードが速く、こちらがいつも驚かされます。

小学校3年生に学年もひとつあがったので、これからは今まで読んだことのないジャンルや長編など

の少しむずかしい本にもどんどん挑戦していただきたいと思います。

図書プラザでは、新冠町の子どもたちが楽しみながら読書できるように『読書記録』という手帳をご用意しています。

町内の小学生は読書記録5冊を達成したら『まなボード』、読書記録10冊目以降は10冊終了ごとに『広報にいかっぷ』で発表も行っています。

『読書記録』の手帳は図書プラザカウンターとアニマル号で配布しています。

今年度、新1年生になられたお子さんもぜひ挑戦してみてください。



福田 貴叶さん

●問い合わせ先 レ・コード館図書プラザ ☎ 0146・45・7777



# 新冠百話

## 第十三話

### 「新冠の船」(要約文)

江戸時代から昭和時代初頭にかけて主流となった船に、どのようなものがあるでしょうか。文献によると、筒船、持府船、馬船、丸木船、囀合船、蝦夷船、漁船、海舟引船などが常備されており、他に交易用の大形船が往来していたようです。今回は、昔の新冠で使われた主な舟の種類を紹介します。

- ・丸木船(まるきぶね) 丸太を割り抜いたものです。アイヌの人々は、主としてカツラ材を利用しています。
- ・持府船(もちつぶ) 丸木船の左右に柵をつけた小形の縄綴船で、岩礁の多い沿岸で用いられています。アイヌ語のモ(小さい)、チップ(船)からの呼称と言われています。
- ・筒船(どうぶね) 胴船とも呼ばれ、無柵造りの大形三半船で鰯漁などに使用されることが多いようです。
- ・囀合船(ずあいぶね) 船腹六尺〜七尺五寸とされていますが、新冠ではやや大きくなっています。大形の漁船で廻船としても利用されたものです。
- ・馬船(うまぶね) 馬専用のもので、船首と船尾を箱形にした川渡し船です。



丸木船：アイヌの人々がよく使っていたもの

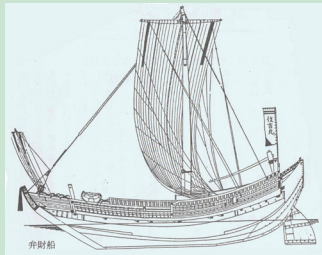

弁財船：大型の荷物や大量の物を運ぶことに適した船。  
※その他の船の形は、新冠百話に詳しく掲載されています。

- ・弁財船(べんざいせん、べざいせん) 瀬戸内海方面から見た北国通いの船ということで、北前船と呼ぶこともあります。百石積以上の大形船です。
- ・三半船(さんばぶね) 当初は無柵造りでしたが幕末期から四枚はぎになったように、錬(にしん)漁に使用されました。大形のもは長さ五十尺、幅十尺にもなりました。
- ・保津船(ほつつぶね) 三半船とほぼ同じですがやや小さく、船首にノギがついていません。
- ・川崎船(かわさきぶね) 波乗りに優れ、積荷の足が強いいため、鱈(たら)漁などの沖合漁業に使用されました。保津船よりやや小さく、帆足もすることがありました。
- ・磯船(いそぶね) 一人乗りの小舟で、持府船が原形で車權(ガイ)を用い、左右に傾きやすいことを利用して磯回り漁業に適しています。

## シートベルトの全席着用

- 同乗者の着用はドライバーの義務
- 車外放出により致命傷の危険も
- 後部座席は特に危険

静内警察署

### 火災・救急出動状況 ( ) かつこ内は前年同期

区分	火災件数	救急件数
5月	0件(0件)	33件(29件)
元年1~5月	3件(0件)	142件(133件)

交通事故発生状況 ( ) かつこ内は前年同期			
区分	発生件数	死者	傷者
5月	1件(2件)	0人(0人)	1人(2人)
元年1~5月	3件(4件)	0人(0人)	3人(5人)

## 人のうごき

(元年5月末現在)

人口	5,521人	(前月比 - 8人)
男	2,705人	(前月比 - 3人)
女	2,816人	(前月比 - 5人)
世帯	2,762世帯	(前月比 0世帯)