

新冠町ホームページ

<http://www.nikappu.jp>

Eメール

info@nikappu.jp



小さなおひなさま

～太陽保育所「ひなまつり」より～

かほちゃん、あかねちゃん、つむぎちゃん、いくちゃんの4人のおひなさま。園児が全員女の子の太陽保育所でひなまつりが行なわれました。衣装を着た子どもたちは大喜び。「うれしいひなまつり」を元気良く歌い、歌にあわせてかわいらしい踊りも披露してくれました。



町政懇談会



町が取り進めている施策を説明して町民の皆さんのご意見をお聞きし、町づくりに反映させるための町政懇談会が1月8日から4日間の日程で行われました。
11会場で開かれた町政懇談会には、延べ130名の町民の皆さんが参加され、主な施策や身近な生活環境の改善整備に関することを中心に提言や要望が出されました。

平成20年町政懇談会は、町が現在取り進めている主な施策について、町民の皆さんに説明し、それらについて意見をお聞きし、今後の町政運営に反映させようという内容で開催しました。
町が説明した施策は次の4点です。

保健・福祉・医療体制整備プロジェクトについて

◆保健・福祉・医療体制整備について

平成18年度に副町長を中心とした職員により立ち上げたプロジェクトチームでは、国保病院の今後の方針を中心に、当町における保健・福祉・医療体制のあり方について具体的な協議を重ねてまいりました。

本年度の検討では、国道への個別確認のほか、7回の会議を行い、9月にプロジェクトの最終報告を受け、町の方針を決定し、10月までに議会への報告を終えたところです。

◆町の最終方針

有床診療所

+

特別養護老人ホーム

町の財政力と、診療所の収支予測を第一に判断要素とし、あわせて、近隣町村における病床の充足度を勘案すると、病院は無床化も選択肢となります。

しかし、病床を無くすことによる現入院患者への対応や医療提供体制への町民不安を考慮すると経営予測を前提に病床規模の縮小は段階的に実施していくことが適当と判断しました。

削減病床の補完機能としては、当町の施設事情と将来の民営化や転換後の収支を勘案し、有床診療所に特別養護老人ホームを併設する形態が適当と判断しました。

◆介護施設整備の方向性

○病床転換による介護施設の併設
療養病床の転換に関しては、特別養護老人ホームか老人保健施設への転換が有力ですが、国道への確認により、特養への転換を優先することにしました。

○ケアハウスの必要性

要介護度の変化に応じて地域で生活が可能となるような体制づくりのため、当町が不足する施設として中間的役割を果たすケアハウス（軽費老人ホーム）整備があげられます。

しかし、ケアハウスの運営収支予測や財政事情から、今、新設することは適切ではないと判断しました。

今後、継続して介護の段階に応じた介護体制の整備に向け、既存施設の機能強化や有効活用を検討することとしました。

◆新冠町国保病院の診療所化について

◆国保病院を診療所化する理由

診療報酬の改定により、現在の病院の体制では毎年多額の赤字発生が見込まれます。町の財政に及ぼす影響を考慮し、病院経営を縮小の方向で抜本的に見直すことが適当と判断しました。

また、国の療養病床再編計画により、今後、医療療養病床は削減、介護療養病床は廃止となります。当院の場合、全55床が療養病床という現状で、入院患者のほとんどが、長期療養患者であるため、診療報酬に評価されず、経営を圧迫している要因となっており、療養病床を持つことは適当ではないとの判断になります。

◆診療所整備内容

①診療所は現病院施設は活用し開設します。

② 1階は診療部門、2階は病棟部門として活用します。(診療所整備時には2階病棟を二分して特老施設2階病棟海側に併設整備する予定としております。)

③ 婦人科は平成20年度中の廃止を検討しております。

◆診療所形態

① 予定標榜診療科目

内科、整形外科の2診療科にしぼり実施します。

② 有床診療所として整備開設

病床数18床(療養15床、一般3床)を予定しています。

◆診療所開設時期

平成21年度中の開設を予定

◆診療所救急体制

規模縮小となる診療所化においては、現病院が実施する緊急時を含む24時間診療体制(救急体制)の完全実施は困難となりますが、現状に近い救急体制確立を目指し、可能な範囲で体制を整備します。

また、一次医療圏における当町唯一の公的医療施設の役割として、診療所化において不足する救急医療については、隣接町各病院との積極的な広域連携により確保いたします。

行財政改革の取組みとその実績について

第3次行財政改革大綱「推進計画」を平成18年5月に策定し、平成18年度から平成22年度までの5カ年間で行財政改革に取り組んでいます。

◆平成19年度から実施している

主な取組み

主な取組みとして、町広報、町ホームページを対象とした広告事業を開始しました。また、民間委託の推進では、常設保育所給食業務、デイサービスセンター運営業務を民間委託いたしました。

◆平成20年度から実施する

主な取組み

使用料・手数料及び各種料金の見直しを行い、平成20年4月1日から町有施設を利用する場合の使用料、各種証明手数料に新料金が適用されます。料金の設定については、受益者負担の原則と算出方法の明確化を図るという基本的な考え方のもと、新料金を算出しています。

小学校統合について

◆統合後の備品の処分について

廃校となる学校の備品は再利用を前提に処分することとしています。備品の処分は、まず統合先の学校で使うものを確保し、その他の備品については再利用の団体・個人に優先順位をつけ、処分してまいります。

なお、校旗等学校の歴史的な物品については、教育委員会で別途保管いたします。

◆統合後の施設等の再利用について

学校跡施設再利用応募状況は明和・若園・大狩部・東川小学校に企業5社から応募があります。これら小学校の跡利用者については、平成20年4月の入札後に決定いたします。なお、応募のなかつた太陽・美宇・節婦小学校については平成20年夏頃までに利用者がいない場合、活用方法を検討し、企業等に利用提案するなど、早期の跡利用を図ってまいります。

また、学校跡利用者の円滑な事業推進のため、「学校施設再利用事業支援交付金」、「地域活性化事業交付金」、「事業安定化対策交付金」の3項目からなる学

校跡施設再利用に係る支援制度を創設し、学校跡利用を支援してまいります。

地域と行政の関わり方について

新冠町の人口は、昨年6千人を割り込みました。また、65歳以上の方の割合が25%を越え、過疎化、少子高齢化が進んでいます。特に、集落内の人口減少、高齢化がある一定まで進むとその集落は自治会機能や相互扶助機能が機能しない限界集落になってまいります。

現在、新冠町ではまだ限界集落となつている地域はありませんが、近い将来そうなる恐れのある地域があるというのが現状です。

そこで、町では、限界集落自体を食い止めることは今の現状から難しい面がありますが、限界集落となつても自治会機能、相互扶助機能が機能する仕組みづくりについて、検討してまいります。

これらの施策について、説明し、参加者の皆さんから様々なご意見、ご提言をいただきました。

主な質問、意見

各項目について、次のような質問や意見が出されました。

保健・福祉・医療整備関係

Q 病院を縮小した場合、医師の問題はどうなるのか。

A 現在は常勤の医師3名体制で運営していますが、診療所化した場合には、常勤の医師（内科1名、整形外科1名）、嘱託（非常勤）の医師1名体制で経費削減を図っていきたいと考えています。

Q 診療所になった時の24時間救急体制は大丈夫か

A 重病の緊急患者については、現在も近隣病院との連携も含め、24時間の救急体制を取れているので、これについては、診療所になっても同じ対応はできると考えております。そうでない場合については、夜間対応が難しくなると想定されますので、近隣病院とも連携を図ってまいります。

Q 長い目で考えると、産科の充実を図るべきでは

A 日高管内で産科がある病院は新ひだか町と浦河町の2ヶ所しかありません。現状では、産科の医師を確

保するのも非常に難しい状況で、財政的な面から検討しても大変厳しい状況です。

Q ケアハウスやグループホームなど年金生活者が安心して入れる施設を計画しているのか

A 特別養護老人ホームの増床計画で言うと、年金年収80万以下の方が年金の範囲内に入れる施設ということで計画しております。

行財政改革関係

Q スポーツ少年団が町の施設を使う場合も使用料を徴収するのか

A スポーツ少年団が使用する場合は、減免で無料となります。

Q 実質公債比率は何%あるのか、正確な数字を教えてください

A 平成17年度は17・1%、平成18年度は18・5%です。これは特別会計も含んだ数字となっております。

学校統合関係

Q 統合校の備品の処分について、跡地利用者が備品を使いたい場合の取扱いは

A 跡地利用者との備品の取扱いについてはこれから協議していききたいと考えています。

Q 学校跡利用で老人ホームの利用が出ていますが、将来、町で老人ホームを増やす構想はあるか

A 民間の方がこういった事業を展開してくれるのは、町として大変ありがたいことと考えていますので、当面、町として増やそうとは考えていません。

地域と行政の関わり方について

Q 若手職員を中心として、地域担当制を実現してほしい。自治会の忘年会や総会に参加するだけでも構わないので地域の声を聞き、情報交換をすることが大事では

Q 地域でやれることは地域でやっていきたい。ただ、地域に汗をかけと言ふなら、その財源もしっかりと確保してほしい。

Q 学校がなくなることによってPTAもなくなり、地域の情報交換をする場がなくなる。

Q 農業後継者がいないことも地域の崩壊につながるのので後継者対策をしっかりと取って欲しい。

A 地域ごとに事情も異なるため、これから地域を回り、地域の意見を聞いた上で、地域と行政がどこまでできるかを協議し、検討してまいります。



役場の組織・機構が一部変わります

13 課 54 係 ⇒ 12 課 17 グループに再編します

町では行財政改革の一環として、職員の定数削減を行っています。一方、新たな行政課題や住民のニーズに機能的、効率的に対応する必要があります。そこで、次のように役場組織の改革を行います。

これまでの「係」制を廃止し、「グループ」制を導入し、係間の壁を取り払うことで、縦割り的な組織や職員配置の硬直性等の解消を図り、組織の柔軟性と職員の協働性を確保します。

再編の主な内容

- ①課の統合 財政課
税務課 → 財務課
- ②行革推進業務は 財政課 → 総務企画課総務グループが担当します
- ③運転管理業務は 総務企画課 → 外部委託に切替えます
- ④グループ制への移行 5 4 組織ある係制を廃止 → 1 7 グループに再編します

※グループ制に変わっても、課等で取扱う業務は今までどおりです。

※グループ制に伴い、各グループに直接つながる「ダイヤルイン方式」を導入します。

なお、代表電話(47・2111)は変更ありませんので、ご用件のある課・グループが分からないときは、従来どおり利用して下さい。(各グループの電話番号は次号でお知らせします。)

▽グループ制機構図

| 課名等 | グループ (新組織) | 係 (旧組織) …平成 20 年 4 月 1 日より廃止 |
|--------------|--------------|----------------------------------|
| 総務企画課 | 総務グループ | 総務係・行政情報推進係・運転管理係 |
| | まちづくりグループ | 企画係・広報統計係・防災係・定住促進係 |
| 財政課 (財務課に統合) | (財務課) 財政グループ | 財政係・経理係・管財係・行財政改革推進係 |
| 税務課 (財務課に統合) | (財務課) 税務グループ | 賦課係・納税係・滞納対策係 |
| 建設水道課 | 管理グループ | 管理係・水道事業係・公営住宅係 |
| | 建設グループ | 建設 1 係・建設 2 係・用地係・下水道係・水道係・建築係 |
| 町民福祉課 | 住民福祉グループ | 住民係・環境衛生係・社会係 |
| | 保健福祉グループ | 福祉係・介護支援係・医療給付係・健康推進係 |
| 産業課 | 産業振興グループ | 牧野係・農産係・商工観光係・軽種馬振興対策推進係・林務係・水産係 |
| 農業委員会 | 農業委員会グループ | 庶務係・農地係・農業振興係 |
| 出納室 | 出納室グループ | 出納係 |
| 保育センター | 子育て保育グループ | 管理係・子育て係・保育係 |
| 教育委員会管理課 | 管理グループ | 総務係・学校教育係 |
| 教育委員会社会教育課 | 生涯学習グループ | 社会教育係・体育青少年係・図書係 |
| 議会事務局 | 議会事務グループ | 庶務係・議事係 |
| 老人ホーム | 庶務施設介護グループ | 庶務係・施設介護係 |
| 国保病院 | 事務グループ | 庶務係・医事係 |

グループ制とは

組織の単位(係)を拡大し、事務事業の執行に適した体制を柔軟に採ることにより、課内における動態化並びに職員の協働性の確保を図り、迅速で効率的な事務処理を行うものです。

また、グループ内にリーダーを配置し、事務事業の進行管理、職員間の協力体制の強化や情報共有化などに努めます。

- グループ制に関する
お問合せ先

総務企画課 総務係
☎ 47・2111 内線 214

平成20年4月から

新しい健康診査制度が始まります

～加入している医療保険によって受診形態が異なります～

町民の皆さんには、今まで町の基本健康診査を受診していただいておりますが、医療制度改正に伴い、平成20年4月から、皆さんが加入している医療保険者（国保、社会保険、共済等）が行う生活習慣病予防を目的とした特定健康診査・特定保健指導を受診していただくこととなります。また、65歳以上の方は、特定健診と同時に介護予防を目的とした『生活機能評価』を受診していただくこととなります。

特定健診、特定保健指導、生活機能評価とは

特定健康診査（特定健診）では、メタボリックシンドロームに着目した健診を行い、健診の結果に応じて、病気と生活習慣との関連から、自ら生活習慣の改善を要すると判断される方には**特定保健指導**を行い、生活習慣病の有病者・予備群を減らすことを目的とします。また、**生活機能評価**は、心身の健康状態や日常生活の動作などをチェックして、介護状態をもたらす原因の早期発見を目的とし、日常の活動状況や栄養状態を調べる検査が盛り込まれています。

受診対象者は

特定健診受診対象者は、40～74歳までのすべての方が対象となります。75歳以上の方（後期高齢者医療制度に加入した方）については、特定健診に準じる健診を実施します。

生活機能評価受診対象者は、要介護認定を受けていない65歳以上のすべての方が対象となります。

どこで受診するの？

特定健診は、医療保険者の義務として行う健診です。従って、皆さんが加入している医療保険者が指定する健診機関で受診していただくこととなります。（下の囲み参照）

【国民健康保険に加入している方、75歳以上の方、生活保護を受けている方】

新冠町が指定する健診機関で健診を受けることとなります。

- ① 6月と10月に行う集団バス健診（保健センター）
（日程が決定しましたら、お知らせします。）
- ② 新冠町国民健康保険病院（通年で、実施します。）
- ③ 生活機能評価は、特定健診と同時に受診していただきます。

【国民健康保険以外の医療保険に加入している方】

- ① お勤めの方は、事業所で行う健診が優先されます。
- ② ご家族（被扶養者）は、加入している医療保険者が指定する健診機関で健診を受けることとなります。
- ③ 生活機能評価は、新冠町で指定する健診機関で受けることとなります。

特定健診・生活機能評価の流れ

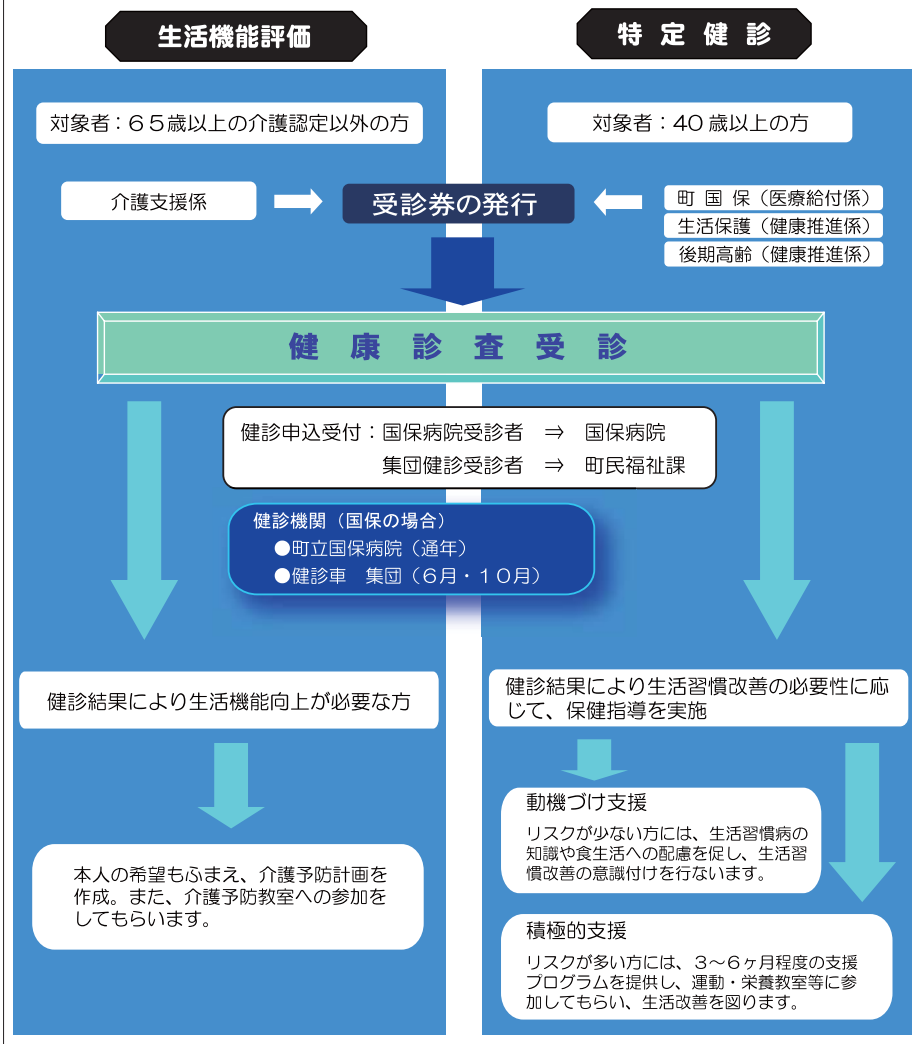

費用はかかるの？

特定健診は、各医療保険者の義務として実施するもので、その費用は保険税（保険料）で賄われていますが、受診する方が限定されているため、自己負担が伴いますのでご了承願います。

①国保加入者の方は40～64歳の方

は1,000円、65～74歳の方は650円です。

- ② 75歳以上の方は、健診費用の1割（約500円前後）
- ③ 国保以外の方は、加入している保険者が定めた割合（金額）
- ④ 生活保護の方は、無料です。
- ⑤ 生活機能評価は、平成20年度は無料です。

がん検診等は？

これまでも実施してきた『がん検診（胃がん、肺がん、大腸がん、前立腺がん）、『肝炎ウイルス検診』、『エキノコックス症検診』については、加入している医療保険に関係なく新冠町民の方であれば年2回、特定健診と同じ集団バス健診で受診することが出来ます。対象者は今までと同じ40歳以上の方が対象となります。

なお、『前立腺がん検診』は50歳以上の男性、『エキノコックス症検診』は小学校3年生以上の方が対象となっております。

『乳がん・子宮がん検診』についても医療保険に関係なく実施し、今までと同じく年1回、保健センターで受診することが出来ます。対象者については、乳がん検診は40歳以上の方、子宮がん検診は20歳以上の方が対象となります。検診時期については、実施1ヶ月前に駐在員文書等でお知らせします。

●お問い合わせ先
▽特定健診に関すること
町民福祉課医療給付係
健康推進係

☎ 47・21111

（内線141・144）

▽生活機能評価に関すること

☎ 47・21111

（内線142）

新冠町国民健康保険からのお知らせ

新冠町国保では、特定健診・特定保健指導等実施計画書を策定しました。

計画書では、特定健診等の目的や健診率などの目標値を定めています。

この計画書は、役場窓口に置いている他、新冠町ホームページでもご覧になれます。

朝日の森に歌声が響く

朝日小学校でアウトリーチコンサート

毎年、レ・コード館で開催されている新冠町&昭和音楽大学パートナーシップコンサート。2月22日、このコンサートに出演する昭和音楽大学講師や学生の皆さんが音楽を通して、小学生と交流を図ることを目的に、朝日小学校、新冠小学校でアウトリーチコンサートが開催されました。

朝日小学校では、4月から一緒に勉強する美宇・太陽・東川・若園の各小学校から児童たちも来校し、朝日小学校の児童たちと一緒にコンサートに参加しました。



コンサートでは昭和音楽大学の講師である鈴木とも恵さんと藤原海考さんの声楽とサクソフオーン4重奏の演奏が行なわれ、子供たちも聞き入っていました。また、鈴木さんらの指導の下、子供たちも「さんぽ」や「千の風になつて」を歌い、朝日の森に歌声が響き渡っていました。

日本財団の助成で福祉車両を購入

新冠ほくと園

新冠ほくと園（前山佳弘理事長）では、日本財団（笹川陽平会長）の福祉車両配備事業の助成金を活用して福祉車両を購入しました。

新冠ほくと園では、旧町長公宅の「サンクスホーム」を拠点に、利用者の地域生活移行訓練を行なうサテライト事業を行なっていますが、新しい福祉車両



は利用者の送迎などに使われます。

前山理事長も「今回の助成は地域の福祉振興にとつて大変助かります。」と語ってくれました。

題

あれこれ

お母さんたちと一緒に布草履作り

大狩部小学校で地域参加型授業実施

2月27日、大狩部小学校（中村等校長・児童1名）で5回目の地域参加型授業が行なわれ、唯一の児童である谷口徹君と大狩部婦人会の皆さん25名が参加し、布草履作りに挑戦しました。

大狩部小学校は今年、児童が谷口君1人となつたため、地域の方々と一緒に学ぶことで、色んなことを吸収してもらおうと味噌作りなど、これまで様々な地域参加型授業を行なってきました。

布草履作りは、わらロープに古布やタオルなどを巻きつけながら編みこんでいくというもので、講師である高橋好子先生の指導の下、参加した皆さんも悪戦苦闘しながら、オリジナルの布草履を作っていました。



一方、谷口君は「難しい」と言いながらも、飲み込みが早く、お母さんに作り方を教える一幕もありました。また、布草履作りを通して、リサイクルについて学ぶことができた授業となりました。

小鳥の村へようこそ

明和小学校で小鳥の村研究発表会

2月13日、明和小学校（小笠原進校長・児童9名）で「小鳥の村」研究発表会が開催され、PTA、教育関係者約100名の方が見守る中、子供たちが1年間、小鳥の村について調べてきたことを発表しました。

明和小学校はその自然環境を生かし、昭和41年に「小鳥の村」を開村以来、餌台を設置したりしながら、野鳥の観察や研究を続けてきた学校で道内外から高く評価されてきました。

今回の発表会もその一環として毎年行なわれてきたもので、1・2年生は「らっかせいけんきゅうプロジェクト」、4・5・



6年生は「小鳥のレストラン」というテーマで発表してくれました。

子供たちも最初は緊張していましたが、野鳥がどんなエサを食べるかなど細かく観察してきたことを、分かりやすく説明してくれ、素晴らしい研究発表会となりました。

ま ち の 話

いつまでもお元気で

小竹町長から長寿祝金贈呈

特別養護老人ホーム恵寿荘で、2月25日に満百歳を迎えた奥山誠一さんに小竹町長から長寿祝金が贈呈されました。

奥山さんは明治41年、胆振郡虻田村生まれ。満州で終戦を迎え、昭和21年に帰国の後、昭和22年に新冠町太陽地区に入植し、農業を営まれてきました。



激動の時代を生きてこられた奥山さんですが、長生きの秘訣は「食べ物で好き嫌いはしないこと」とおっしゃっていました。

ありがとう節婦小学校 節婦小学校閉校式



2月10日、節婦小学校で閉校式が行なわれ、節婦小学校の卒業生や地域の方など248名が参加しました。節婦小学校の始まりは大正15年。多いときで350人を越える子供たちが通っていた節婦小学校も81年間の役目を終えようとしています。閉校式も、節婦小学校への感謝の気持ちで満ち溢れていました。

寒中パークゴルフ大会開催



2月17日、新冠町憩いの広場パークゴルフ場で第3回寒中パークゴルフ大会（新冠パークゴルフ同好会主催）が開催され、パークゴルフ愛好者48名が参加し、自慢の腕前を披露しました。年間を通してできるパークゴルフ場は道内でもほとんどないため、大会には近隣町からも多くの方が参加し、大会を盛り上げました。

けんこう ガイド

平成20年度より中学1年生・高校3年生を対象とした

麻疹・風疹混合予防接種が始まります

予防接種の対象者

中学1年生と高校3年生

実施日時

4月1日(火)・3日(木)【中学1年生】

4月2日(水)【高校3年生】

実施場所

新冠町保健センター

*ご案内は、3月中に個別にお送りします。

平成19年に、10代・20代において麻疹の大流行がおこり、多数の学校が休校措置を行うなど社会的な混乱がみられました。麻疹は人から人へ感染しやすく、時に死に至る重大な疾患であり、みなさんの健康保持のために麻疹を排除することが必要です。昨年の流行を受けて、今まで麻疹ワクチンを1回しか受けていない世代に対して、2回目の予防接種を受ける機会を設けることとなりました。今回始まる中学1年生と高校3年生を対象とした予防接種は、平成24年度までの5年間の実施予定となっております。

麻疹の主な症状

麻疹(はしか)は、麻疹ウイルスによって起こる感染症です。

感染後約10日間の潜伏期間を経て、38℃程度の発熱や鼻水、せき、くしゃみ、目の充血などの風邪のような症状がでます(カタル期)。2～3日の発熱の後、39℃以上の高熱と発疹といった特徴的な症状があらわれます。

麻疹になると、全身の免疫力が下がるため、肺炎や中耳炎などの合併症を生じやすくなります。

中学1年生と高校3年生を対象とした予防接種は、法律に基づいて行われる「定期の予防接種」であり、受けることは義務ではありませんが、「受けるように努めなければならぬ」とされています。

予防接種のご案内は個別にお送りしますので、予防接種に関する説明をよくお読みになり、接種されることをお勧めいたします。

尚、定期接種として受けられるのは対象学年中です(対象学年を過ぎますと、自己負担での接種となります)。

| 4月 | | | 3月 | | | | 月日 | 時間 | 事業名 | 場所 |
|---------|--------|---------------|---------|----------------|-----------------------|--------|----|---------|--------|----|
| 17日(木) | 14日(月) | 8日(火) | 26日(水) | 25日(火) | 24日(月) | 21日(金) | | | | |
| 13時30分～ | 13時～ | 13時15分～ 受付 | 11時～ | 12時45分～ 受付 | 詳しい時間帯は、後日個別にご案内いたします | | | ポリオ予防接種 | 保健センター | |
| | フッ素塗布 | ポリオ予防接種 | 健康相談 | 1歳6カ月児・3歳児健康診査 | 検診結果説明会 | | | 保健センター | 保健センター | |
| | 保健センター | 保健センター | レ・コードの湯 | 保健センター | 保健センター | | | | | |

●お問合せ 町民福祉課健康推進係
☎47・2111 内線144・145・146

国民年金だより

「学生納付特例制度」とは

学生納付特例制度は、所得がない学生の方が、将来、年金を受け取ることができなくなることや、不慮の事故等により障害が残ってしまった場合に、障害基礎年金を受けることができなくなることを防止するため、ご本人の申請により保険料の納付が猶予される制度です。

ご本人の所得のみで審査

一般の保険料免除（全額免除・一部納付）の場合は、世帯主の所得も含めて保険料免除の対象となるか判定いたしますが、学生納付特例はご本人の所得のみで判定することになります。

そのため、世帯主の所得が高く、保険料免除の対象とならない学生の方でも、所得がない場合は学生納付特例の対象となります。

学生納付特例制度の申請手続きが簡素化されます

これまででは、学生納付特例制度のご利用を希望される場合は、毎年の申請

書が必要でしたが、平成19年度に学生納付特例制度の承認を受けた方で、引き続き平成20年度も同じ学校に在学される方につきましては、送られる学生納付特例申請書（ハガキ）に必要な事項をご記入の上、返送していただくことにより、平成20年度についても学生納付特例申請を行うことができます。

但し、初めて学生納付特例を申請していた方、平成19年度の学生納付特例の承認になっていない方は学生納付特例申請書（ハガキ）が送られないため、また、在学される学校等に変更のある方は在学期間の確認が必要なためにハガキにより申請することはできませんので、役場町民福祉課社会係で申請手続きを行ってください。

●お問い合わせ先

役場町民福祉課社会係

☎47・2111（内線131）

電話番号変更のお知らせ

苫小牧社会保険事務所の電話が平成20年3月24日（月）から以下のおり変更しますのでお知らせします。

| 担当課 | 主な業務内容 | 電話番号 |
|--------------------|---|-------------------------|
| 国民年金第1課 国民年金第2課 | <input type="checkbox"/> 国民年金 加入手続き・納付相談 | 0144・36・6135 |
| 相談予約 | <input type="checkbox"/> 相談予約 年金相談（来訪予約） | 0144・56・9001 |
| 年金給付課 | <input type="checkbox"/> 障害年金 請求手続き | 0144・56・9002 |
| 業務課 | <input type="checkbox"/> 健康保険・厚生年金保険 加入手続き・届出 | 0144・36・6133 |
| | <input type="checkbox"/> 船員保険 | 0144・36・6134 |
| | <input type="checkbox"/> 健康保険 給付手続き <input type="checkbox"/> 健康保険任意継続被保険者 | 0144・36・6136 |
| 徴収課 | <input type="checkbox"/> 健康保険・厚生年金保険 保険料納付 | 0144・56・9000 |
| 総務課 | <input type="checkbox"/> 庶務 | 0144・56・9003 |
| ねんきんダイヤル （全国共通） | <input type="checkbox"/> 年金電話相談 請求手続・届出 | 0570・05・1165 |
| | | I P電話・PHS⇒ 03・6700・1165 |

環境衛生だより

ごみの不法投棄パトロール中！

新冠町ではごみの不法投棄対策として、職員による定期的なパトロールを実施しています。

パトロールや住民からの通報により発見された不法投棄ごみの中身から投棄者の身元を特定できた場合には、本人にごみを回収させ投棄した現場を現状回復させるだけでなく、始末書の記入や場合によっては警察に通報し、「廃棄物の処理及び清掃に関する法律」違反の事件とする場合もあります。

また、不法投棄を行っている現場を目撃した地域の方からの役場への通報も相次いでおり、その場合には、町としても警察に通報し捜査してもらうこととなります。

私有地に不法投棄されたごみは、その土地の所有者または管理者（使用者）が回収し処分しなければなりませんし、町が回収した不法投棄されたごみの処分費用も町民全体の税金で賄われることとなります。

不法投棄の現場を発見した場合は、町民福祉課環境衛生係又は警察署に通報して下さい。

ごみを不法投棄した場合、法律により5年以下の懲役若しくは、1千万円以下の罰金又は併科を課せられる場合があります。

故郷にいかっぷ

歴史浪漫の旅

【第10回目～新冠町役場の変遷】

数奇な運命を辿った建物

「新冠の人々とともに、新冠町役場の変遷」

《文》新川剛生学芸員

新 新冠町が開かれて、今年で百二十七年目を迎えるということを皆さんはご存知でしょうか。これは、明治14年9月、新冠に高江村外10力村戸長役場が設置され、このときを新冠開町の日と定めているからです。

明治2年、蝦夷地は北海道と改められ、11力国86郡に区分されました。新冠の地域は、日高国新冠郡と命名されましたが、役場は下下方（静内）の管轄下でした。明治14年に新冠高江村に初めて戸長役場が設置されることとなりました。場所は本町にあつたといわれています。その後、明治22年に静内との合併に際し、高江村の戸長役場は廃止されて再び下下方に併合されました。

明 治40年、静内郡下下方から役場が独立して、再び高江（現新冠市街）に戸長役場が設置されました。

場所は今現在の中央町付近に位置していたといわれています。明治時代の新冠は、各部落が独立した名称を用いられ、役場も高江村外10力村戸長役場と呼ばれていました。当時は、高江村（現市街地、高江）、大狩部村（現大狩部）、葉朽村（現共栄）、受乞村（現共栄）、元神部村（現東川）、比宇村（現美宇、親和）、泊津村（現東泊津、西泊津）、去童村（現朝日）、姉去村（現大富）、

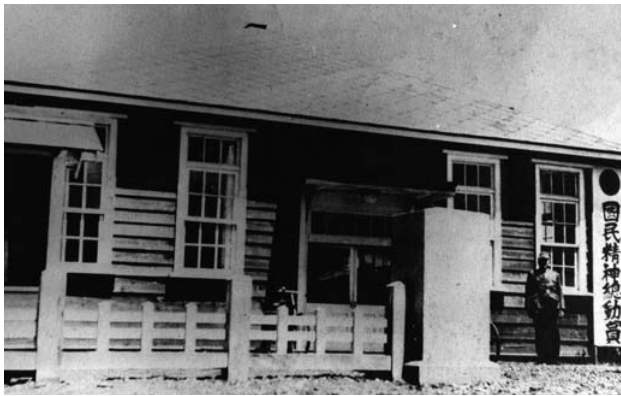

▲戦時中の新冠村役場

▼昭和26年に建設された庁舎。その後、昭和34年に焼失



▲かつて村役場があったことを記したエコミュージアム石碑（本町）

万揃村（現万世）、滑若村（現若園、泉、新栄）の各村が所在していました。

大 正12年に北海道2級町村制が施行され、新冠町役場と改称されることとなります。昭和2年、役場庁舎を新築するとともに、現本町に建物に移転しました。この役場庁舎は、戦中の動乱をくぐりぬけ、新冠の人々の生活を見守ってきました。昭和26年、同じく本町に役

場新庁舎が建設されました。木造モルタルの平屋作りで議事堂が併設された、戦後間もない頃としてはモダンな庁舎であったようです。しかし、昭和34年1月30日、火事により役場庁舎は全焼、関係書類の一切は不幸にも焼失してしまいました。新しい庁舎が建設される間、新冠中学校の一部を執務室とし、不便な事務を行っていました。昭和35年に新しい役場庁舎が落成され、昭和36年の町制施行を経て、平成10年までの長きに渡り使用されてきました。現在は、北星町に庁舎を移転新築し、新冠の行政を執行しています。

百二十余年にわたり新冠の変遷を見守ってきた役場。これからはどんな未来が待っているのでしょうか。

みんなの広場

新冠小学校6年生です

ぼくとわたしの



◇将来の夢は、プロ野球選手です。理由は野球が好きだからです。

発田 隼杜



◇ぼくは、まだ夢が決まっていないので中学校に行ってから決めたいと思います。

山田 康介



◇ぼくの将来の夢は、J R Aに入ることです。理由は馬とふれあうのが好きだからです。

宗元 貴史



◇私の将来の夢は、ネイルアーティストか美容師になる事です。いろいろな人をキレイにしてあげたいです。

村中 遥香



◇私の将来の夢は、馬術の国体選手になる事です。国体で良い成績を残して、いつかはオリンピックに進みたいです。

細川 映里香



また、競技の合間に、お母さん方が作ってくれた牛乳ココアが冷えた体を温めてくれました。

昨年、暖冬のためリンクができず、2年ぶりに作られたリンクも地域の父兄の皆さんが子供たちのためにと、苦勞して作ってくれたものでした。記録会では、2週間の練習で臨んだとは思えないほどの滑りを見せてくれた1・2年生を筆頭に、上級生も貫禄あるスケートティングを披露してくれました。

快晴、気温マイナス9度と絶好のスケート日和となった2月1日、美宇小学校（中館吉達校長・児童22名）で2年ぶりのスケート学習会が開催されました。

美宇小学校 2年ぶりのスケート学習会

「ガイアナイト in ひだか」 開催のお知らせ

北海道洞爺湖サミット道民会議が提唱する「ガイアナイト」の参加事業として、新冠町レ・コード館の展望タワーをキャンドルで埋め、日高管内全体を照らすローソクに見立てる「ガイアナイト in ひだか」が開催されます。

「ガイアナイト」とは高橋はるみ北海道知事と倉本聰さんが提案した事業で、家庭のでんきを消し、ローソクの灯りの下、地球環境や未来のこと、子どもたちのことを見つめ直してもらおうというものです。

この機会に、「ガイアナイト in ひだか」に参加して地球環境や地球の未来を考えてみませんか。

▼開催日時

3月30日(日) 17時30分～20時

▼開催場所

レ・コード館

▼参加対象

小学生とその保護者 15組

▼開催内容

展望タワーを埋めるキャンドルホルダーづくりやメッセージカードの作成など親子でふれあいながら地球環境について見つめ直す時間と空間を作ります。

●お申し込み・お問い合わせ先

日高支庁地域振興部地域政策課
☎ 0146・22・9077

**平成20年4月1日から、一人
乗り小型漁船のライフジャケット
の着用が義務付けとなります**

一人乗り小型漁船での船外転落事故が多発していることから、船舶職員及び小型船舶操縦者法施行規則が改正され、航行中かつ漁ろう中の小型漁船に1人で乗船される方には、ライフジャケットの着用が義務付けとなります。

これに違反した場合、6ヶ月以内の免許停止等の処分対象となり、再教育講習を受講していただくこととなります。

不慮の事故に備え、漁ろう中に限らず日頃からライフジャケットの着用を心がけてください。

▽国土交通省海事局ライフジャケットトップページ
www.mlit.go.jp/maritime/lifejacket/index.html

●お問い合わせ先

北海道運輸局室蘭運輸支局苫小牧海事事務所 海事担当
☎ 0144・32・5901

国税専門官・労働基準監督官 採用試験のお知らせ

平成20年度の国税専門官・労働基準監督官の採用試験が次のとおり実施されますのでお知らせいたします。

▼受験資格

◇昭和52年4月2日から昭和62年4月1日生まれの者

◇昭和62年4月2日以降で生まれの者で次に掲げるもの

①大学を卒業した者及び平成21年3月までに大学を卒業する見込みの者

②人事院が①に掲げる者と同等の資格があると認める者

▼受験申込受付期間

4月1日(火)～4月14日(月)
(4月14日消印有効)

▼試験日

6月15日(日) (会場 札幌市)

●詳細についてのお問い合わせ先

▽国税専門官採用試験

浦河税務署 総務課

☎ 0146・22・4131

▽労働基準監督官採用試験

浦河労働基準監督署

☎ 0146・22・2113

ひだか弁護士 相談センター

初回相談無料

●受付時間

午前10時～午後4時

●お問い合わせ先

ひだか弁護士相談センター

☎ 42・8373

3月

| | |
|--------|--------|
| 17日(月) | 18日(火) |
| 25日(火) | 26日(水) |

4月

| | |
|-------|-------|
| 3日(木) | 4日(金) |
|-------|-------|

ご寄付ありがとうございました 〈敬称略〉

町へ

●郷土資料館に役立ててと

☆北海道電力株式会社 (105,000円)

●特別養護老人ホーム「恵寿荘」に役立ててと

☆高橋 満郎

(大根146kg、ビタミン大根11.5kg、人参10.5kg、ふき3.5kg)

☆中地 賢次郎 (古布多数)

☆清水 守 (古布多数)

●デイサービスセンターに役立ててと

☆幸坂 キセコ (30,000円)

☆本間 国男 (カラオケディスク2枚)

☆石崎 昇 (魚拓1枚)

☆服部 花子 (整理筆筒2棟、食器整理棚1本)

新冠町社会福祉協議会へ

▼香典返しに代えて

☆原 重明 (30,000円)

ひだかひまわり基金 法律事務所

弁護士 成田 史郎 (札幌弁護士会所属)

金銭・不動産などの民事一般、交通事故、
多重債務、相続・離婚、軽種馬取引など

借金、交通事故については、初回相談無料です。

☎ (0146) 43-1206

日高郡新冠町静内御幸町3-1-78-2 (ウェリントンホテル向かい)

スライダルフラワー ★スタンド花 ★アレンジメント

フラワーつつみ

TEL 0146-47-4878

FAX 0146-47-4879

新冠町字東町19-18

手づくり工房 Mild 春の謝恩セール

● 日時：3月28日(金) 10:00より

● 春の新作登場!

● パン、お菓子、お餅商品を20%OFF!
(一部対象外商品)

商品の数に限りがございますので、お早めにご来店下さい。

お知らせ

Information

新冠町職員の募集について

下記のとおり新冠町職員を募集いたします。

▼採用職種及び採用人員

保健師 1名

▼採用予定日

平成20年4月1日

▼応募資格

- ①採用日現在で概ね30歳程度の方
- ②保健師の資格を有する方
- ③採用後は町内に居住するか又は近隣町から通勤可能な方

▼応募要領

次の期日までに必要書類を総務企画課総務係へ提出して下さい。

▽必要書類

履歴書(自筆・上半身写真貼付)・健康診断書・資格証明書

▽提出期限

3月21日(金)午後5時まで

▼試験日

3月25日(火)午後1時

▼試験会場

新冠町役場

▼試験種目

教養試験及び面接試験

▼勤務条件

新冠町職員の給与に関する条例の規定による

●お問い合わせ先

役場総務企画課総務係

☎ 47・2111 (内線 214)

厚別川の河川敷地占用説明会の実施について

北海道が管理する2級河川厚別川につきましては、平成15年8月9日から10日にかけて台風10号により大きく被災したことから、災害助成事業として復旧工事を進めていましたが、平成20年3月をもって工事が完了いたします。

工事完了に伴い、河川敷地占用の整理を進めたいと考えております。

つきましては、事前に河川敷地占用にかかわる説明会を下記のとおり開催いたしますので、現在河川敷地を占用されている方及び今後占用を希望している方におかれましては、出席くださいますようよろしくお願いいたします。

なお、説明会については、上流・中流・下流という参集範囲で開催することで考えていますが、内容はいずれの会場でも同じ説明を行いますので、都合の悪い方は他の開催日に出席いただきたいと思います。

▼開催要領

◇第1回

日時：3月13日(木) 19時～

場所：日高町厚賀会館

(下流 河口から道道赤無橋までの方を対象で考えています。)

◇第2回

日時：3月18日(火) 19時～

場所：新冠町共栄生活館

(中流 道道赤無橋から道道ブケマ橋までの方を対象で考えています。)

◇第3回

日時：3月24日(月) 19時～

場所：新冠町新和生活館

(上流 道道ブケマ橋から道道里平橋までの方を対象で考えています。)

▼説明内容

- ①厚別川の河川敷地占用について
- ②その他

●お問い合わせ先

室蘭土木現業所 門別出張所

☎ 01456・2・5231

交通災害共済のお知らせ

平成20年度の交通災害共済の加入申込みを受け付けております。加入方法等は以下のとおりです。

▼加入方法

直接役場窓口で申込みできます。

▼加入できる人

新冠町に居住し、住民登録(外国人登録を含む)をしている方はどなたでも加入できます。

▼こんな時も請求できます

自転車で転んでケガをして病院で治療を受けた場合や自損事故を起こし、ケガをして病院で治療を受けた場合など。(医師の診断書が必要となります。)

▼会費

1人年額 500円

▼共済期間

平成21年3月31日まで

▼見舞金

- ・死亡した場合 80万円
- ・151日以上治療を要する場合 10万円
- ・111日以上150日以下の治療を要する場合 5万円
- ・110日以下の治療を要する場合 3万円

●お問い合わせ先

役場町民福祉課社会係

☎ 47・2111 (内線 131)

採用実績No.1「農・林・漁」求人サイト

第1次産業ネット

<http://sangyo.net>

第一次産業ネット

検索

競走馬牧場の求人強い、第一次産業ネット

採用実績No.1。第一次産業ネットは第一次産業専門の求人サイトです。

競走馬牧場の採用実績も多数あり、「第一次産業ネットに掲載して採用ができた」という喜びの声も多数いただいております。

「なかなか応募がこない」「欲しいのは競馬マニアじゃない」など、採用は山あり谷あり。そんな悩みを解決する専門の採用コンサルタントが貴社の採用をゼロからお手伝いいたします。

お問合せ先：03-6903-4646



株式会社ライフラボ 東京都新宿区大久保2-7-1 大久保フジビル7F



あなたの避難場所はココですよ

▽地域別災害時避難施設(津波避難を除く)

| 地区 | 避難態様別 | | 施設名 | 備考 |
|-----|-------|------|---------------|----------------|
| | 1次避難 | 2次避難 | | |
| 本町 | ○ | ○ | 本町多目的交流センター | |
| | ○ | ○ | 町社会福祉協議会 | |
| | ○ | ○ | 氷川生活センター | |
| 中央町 | ○ | ○ | 新冠小学校 | |
| 北星町 | ○ | ○ | 新冠中学校 | 1次避難は北星生活館 |
| | ○ | ○ | 北星生活館 | |
| 東町 | ○ | ○ | 東町生活館 | |
| 西泊津 | ○ | ○ | 泊津生活館 | |
| | ○ | ○ | 新冠温泉「レ・コードの湯」 | |
| 東泊津 | ○ | ○ | 東泊津生活改善センター | |
| 高江 | ○ | ○ | 高江農村環境改善センター | |
| | ○ | ○ | 朝日農村環境改善センター | |
| | ○ | ○ | 朝日小学校 | |
| 朝日 | ○ | ○ | 朝日開拓婦人ホーム | 1次避難は朝日小学校 |
| | ○ | ○ | 朝日小学校 | |
| 大富 | ○ | ○ | 大富生活館 | 1次避難は朝日小学校 |
| 緑丘 | ○ | ○ | 緑丘生活センター | |
| 万世 | ○ | ○ | 万世生活センター | 1次避難は明和生活センター |
| 古岸 | ○ | ○ | 古岸生活館 | |
| 明和 | ○ | ○ | 明和生活センター | |
| 新栄 | ○ | ○ | 新栄開拓婦人ホーム | |
| | ○ | ○ | 新栄生活センター | 1次避難は新栄開拓婦人ホーム |
| 若園 | ○ | ○ | 若園生活館 | 1次避難は新栄開拓婦人ホーム |
| 泉 | ○ | ○ | 泉生活館 | 1次避難は新栄開拓婦人ホーム |
| 節婦町 | ○ | ○ | 節婦青少年会館 | |
| | ○ | ○ | 節婦生活館 | 1次避難は節婦青少年会館 |
| 大狩部 | ○ | ○ | 大狩部生活館 | |
| | ○ | ○ | 大狩部開拓婦人ホーム | |
| 共栄 | ○ | ○ | 共栄生活館 | |
| 東川 | ○ | ○ | 東川生活センター | 1次避難は共栄生活館 |
| | ○ | ○ | 東川生活改善センター | |
| 美宇 | ○ | ○ | 美宇生活センター | |
| | ○ | ○ | 芽呂生活改善センター | |
| 新和 | ○ | ○ | 新和生活館 | |
| 太陽 | ○ | ○ | 太陽開拓婦人ホーム | |
| 里平 | ○ | ○ | 里平生活センター | 1次避難は太陽開拓婦人ホーム |

△ 1次避難～災害が発生し、又は発生する恐れのある緊急時の避難施設
 2次避難～災害が沈静化した後の長期的な避難施設

災 害はいつ、どこで発生するのかわかりません。町では万一の災害に備え、皆さんの避難場所をあらかじめ指定しております。

日頃から自分たちの避難場所はどこにあるのか、どの経路が安全で近いのかを確認しておき、万一の時は慌てずに避難しましょう。

被害を小さくするには、自助(自分の安全は自分で守る)と共助(自分たちの地域は自分たちで守る)の心構えが基本になります。平時から近所でのコミュニケーションを取り合い、地域防災力を高めましょう。

なお、避難所については、今後、公表される洪水ハザード調査結果等に基づき、随時見直します。

▽津波警報発令時の避難場所

| 地区 | 避難場所 |
|-------|----------------|
| 本町 | 本町多目的交流センター |
| | 町社会福祉協議会 |
| 中央町 | 新冠小学校 |
| 北星町 | 町役場庁舎 |
| 東町 | 氷川神社境内 |
| | 泊津高台 |
| 高江 | 判官館森林公園 |
| 節婦町 | 節婦神社高台 |
| | にいかっぷホロシリ乗馬クラブ |
| 大狩部 1 | 渋谷牧場前 |
| | 御野立所公園 |

空家・空地情報募集中!

町では定住・移住を進めるため、空家・空地情報を収集しています。

町内で空家・空地等を所有され、売りたい、貸したいという物件がありましたら、役場内定住促進係まで情報提供をお願いします。



ご入学おめでとうございます
 入学写真 ご予約受付中
 ☎ 47-2722

労働大臣認可(石加第4号)一級技能士の店

北拓石材工業株式会社

新冠工場: 新冠郡新冠町字高江 47 Tel 47-2868
 本社: 新ひだか町静内高砂町 富川店: 日高町富川東

お彼岸です
 大切な先祖さまが安らいでいるお墓は汚れていませんか? こわれていませんか?
 気に掛かる事がありましたら是非弊社へご相談下さい
 確かな技術を身に付けた一級技能士が親切・丁寧にご相談を承ります



お問い合わせ
 社会教育課 図書係
 ☎ 45・7777

今月の一冊

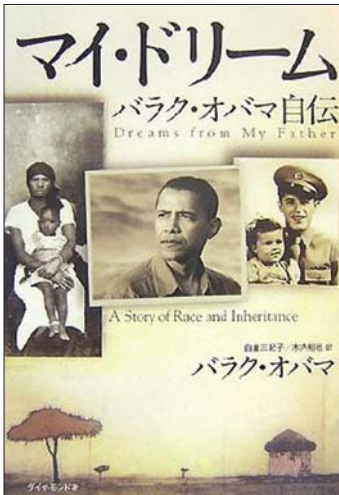

『マイ・ドリーム』
 バラク・オバマ／著
 白倉三紀子・木内裕也／訳

予備選挙が白熱し、日本でも連日、報道が続くアメリカ大統領選挙ですが、ヒラリー候補と共に注目を集めているのが、唯一のアフリカ系候補オバマ候補です。黒人の父と白人の母の間に生れた彼が、父の死を知らせる一本の電話から、父のふるさとケニヤを訪れ、半生を振り返る様子が一冊の本にまとまっています。選挙戦を離れて、一人の混血児の成長史としても興味深く読める好篇です。

アニマル号 (移動図書館車) 運行日程 《3月分》

| | | |
|-----|---------------|--------|
| 4日 | 10:05 ~ 10:35 | 明和小学校 |
| | 10:40 ~ 10:55 | 明和保育所 |
| | 11:00 ~ 11:15 | 旧成田商店 |
| 5日 | 10:10 ~ 10:30 | 朝日小学校 |
| | 10:35 ~ 11:00 | 朝日保育所 |
| 6日 | 10:10 ~ 10:30 | 若園小学校 |
| 7日 | 10:10 ~ 10:30 | 節婦小学校 |
| 11日 | 10:15 ~ 10:30 | 大狩部小学校 |
| 12日 | 10:10 ~ 10:30 | 東川小学校 |
| 13日 | 10:05 ~ 10:30 | 美宇小学校 |
| | 10:35 ~ 11:00 | 美宇保育所 |
| 14日 | 10:05 ~ 10:25 | 太陽小学校 |
| | 10:30 ~ 10:55 | 太陽保育所 |
| | 11:00 ~ 11:30 | 太陽郵便局 |
| | 16:00 ~ 16:30 | 新冠保育所 |
| 28日 | 16:00 ~ 16:30 | 新冠保育所 |

～新着ガイド～

| | |
|---------------|--------------|
| 子どもと語る「菜根譚」 | 星雲大師 |
| モンスターペアレント!? | 諸富 祥彦 |
| 天才たちが愛した美しい数式 | 桜井 進 |
| 地球の掟 | アル・ゴア |
| 村上ソングズ | 村上 春樹 |
| クローバー | 島本 理生 |
| 星へ落ちる | 金原ひとみ |
| 研ぎ師太吉 | 山本 一カ |
| 靖国への生還 | 内田 康夫 |
| 絵本 佐賀のばあちゃん | 安藤 勇寿 |
| キャンディ・フロス | ジャクリーン・ウィルソン |

●図書プラザイベントカレンダー

| 日時 | 事業名 | 場所 |
|---------------------|-------------|------------------|
| 3月22日(土) 13:30 ~ | びっくり箱のおはなし会 | 図書プラザ おはなしのへや |

図書プラザ開館 10周年記念事業

図書プラザ開館 10周年記念事業・プラスワンセミナー 『親子えほん広場』を開催しました!

図書プラザの開館 10周年を記念し、絵本作家の長谷川義史氏を招き、「親子えほん広場」と題した講演会を開催しました。当日は100人を超す親子が参加し、ライブ紙芝居と名づけられた絵を描きながらのお話、笑いを交えながら聞き入りました。



レ・コード館10周年記念事業 『酒井塾シンポジウム』開催のお知らせ

レ・コード館では開館 10周年を記念してこれまでさまざまな事業を行ってきました。その締めくくりとして「酒井塾シンポジウム」を下記のとおり開催します。各界を代表する著名人によるトークとさまざまなジャンルの音楽が楽しめる内容となっておりますので、是非ご来場ください。

▷日時：3月22日(土) 16時30分開場 17時開演
 ▷会場：新冠町レ・コード館 入場無料(入場整理券が必要です。配付開始日：2月26日)
 ▷出演：酒井政利(名誉館長)、久保田早紀(ピアノ弾き歌い「異邦人」、斉藤アンジェ玉藻(ヴァイオリニスト) 他

▽シンポジウムの主な内容
 レ・コード館開館以来 10年の歴史を振り返るこれからのレ・コード館、そして新冠町の将来像についての提言

ふるさとの木

カツラ (高江)



場所：新冠町字高江（馬頭観音寺前）
樹木の太さ：約80cm

木の特徴

カツラはまっすぐに伸びる幹から、多くの枝を出します。ねじれるように裂けたり、芯から腐り空洞になったりします。新芽は紫緑色で美しく、秋には黄葉します。

《文～大下謙二さん》

この木と歴史のかかわり

明治32年に最初の新冠橋ができるまで、新冠川の往来は丸木舟で行っていました。渡し守は笹川やエランさんというアイヌの方で、この木の近くで渡舟業を行っていました。このカツラの木はその頃から生きている歴史ある名木です。

新冠では、この木は町木として指定されています。特に新冠には、良質のカツラが多く、戦後の木材需要に伴い奥地でも伐採が行われ、建築、家具をはじめ、臼、囲碁、将棋板としても活用されました。

《文～新川剛生学芸員、大下謙二さん》

小竹町長の動静 & まちのできごと

2月 ●は町長出席

- 1日、入札 ●4日、新冠町和牛生産改良組合総会 ●5日、日高管内地方税滞納整理機構定例議会（浦河町） ●7日、新冠町酪農振興会通常総会 ●8日、新冠町軽種馬生産振興会通常総会、平成19年度重賞レース優勝祝賀会、少年国内研修交流事業報告会 ●10日、節婦小学校閉校記念式典 ○13日、例月出納検査 ●15日、新冠町そ菜・園芸振興会通常総会、新冠町稲作振興会通常総会 ●18日、庁内会議 ●22日、北海道競馬改革ビジョン推進委員会、日高軽種馬振興対策推進協議会臨時総会（新ひだか町）、国民健康保険運営協議会 ●23日、(株)北海道日高ブランド創立総会（新ひだか町） ●24日、自衛隊入隊予定者壮行激励会（新ひだか町） ●25日、平成19年度新冠町長寿祝金贈呈 ●26日、農業サミット ●29日、日高中部森林組合通常総会

人のうごき

(平成20年2月末現在)

| | | |
|--------|---------|-------------|
| 人口 | 5,965人 | (前月比 - 17人) |
| 男 | 2,913人 | (前月比 - 8人) |
| 女 | 3,052人 | (前月比 - 9人) |
| 世帯 | 2,599世帯 | (前月比 ± 0世帯) |
| 外国人登録者 | 34人 | |

