

# 広報 にいかっぷ

2014

3

No 576

新冠町ホームページ  
<http://www.niikappu.jp>  
Eメール  
[info@niikappu.jp](mailto:info@niikappu.jp)



太陽冬の三二運動会！ 大人だって真剣です！ みんなで楽しむ運動会！

# 平成24年度 決算報告

平成24年度の一般会計と特別会計の決算が、平成25年12月17日から開催された第4回定例議会で認定されました。ここでは、まちの家計簿である平成24年度決算状況についてお知らせします。

平成24年度の歳入については、町税などの自主財源の確保は依然として厳しい状況となっております。しかし、本年度も地方交付税は安定的に推移し、ここ数年の財政硬直化の要因となっていた公債費も減少しております。

また、平成24年度は、東日本大震災を教訓に沿岸部の津波対策における避難経路の確保、ハザードマップの作成、スポーツセンターの耐震化などの防災対策、町の優先課題である人口確保対策として、定住移住支援対策、定住移住促進団地整備事業に取り組みました。

## 項目別内訳 (各項目の%は構成比)

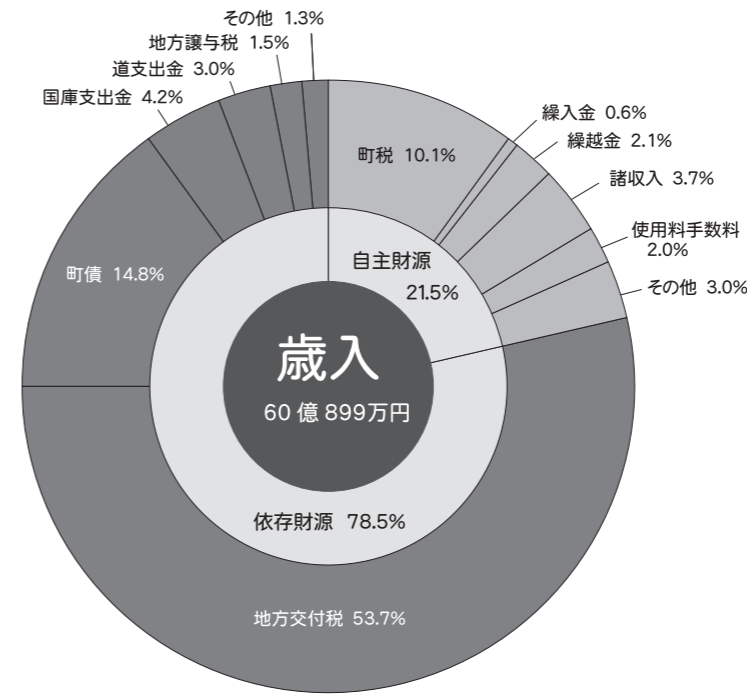

歳入の内訳			
	区分	決算額	前年比増減率
自主財源	町税	6億785万円	2.6
	繰入金	3342万円	△79.5
	繰越金	1億2412万円	△33.4
	諸収入	2億2253万円	49.4
	使用料手数料	1億1752万円	△4.9
	その他	1億8814万円	52.4
	小計	12億9358万円	△3.3
依存財源	地方交付税	32億2640万円	4.8
	町債	8億8635万円	56.4
	国庫支出金	2億5302万円	△8.6
	道支出金	1億8102万円	△27.2
	地方譲与税	8908万円	△6.4
	その他	7954万円	△13.0
	小計	47億1541万円	8.2
合計		60億899万円	5.5

町税の内訳		
税目	決算額	前年比増減率
個人町民税	2億99万円	4.6
法人町民税	5127万円	37.3
固定資産税	2億9691万円	△3.0
軽自動車税	1059万円	0.3
町たばこ税	2856万円	5.8
入湯税	1952万円	1.0
合計	6億785万円	2.6

### 歳入について

平成24年度歳入決算状況は、決算額60億899万円、前年度決算額と比較して3億1212万円、5.5%の増額となりました。

平成24年度の収納率は、予算現額に対して99.6%（前年度95.9%）、調定額に対して97.7%（前年度97.6%）の収納率となりました。

調定額に対する収納率は、前年度から0.1ポイント増となりました。

また、町税の収入未済額は1億3899万円、不能欠損処分として整理したものは、208万円、これら収入未済額の合計額は1億4107万円の決算となり、前年度と比較して376万円、2.7%増加しました。

### 歳出について

平成24年度歳出決算状況は、決算額59億610万円、前年度決算額と比較して、3億3335万円、6%の増となりました。

執行率では、予算現額に対し97.9%（前年度93.9%）で、1億2828万円の執行残が生じていますが、この額には翌年度への繰越明許費とした事業の繰越額5421万円を含んでいます。これを除いた執行残は7407万円となります。

## 一般会計

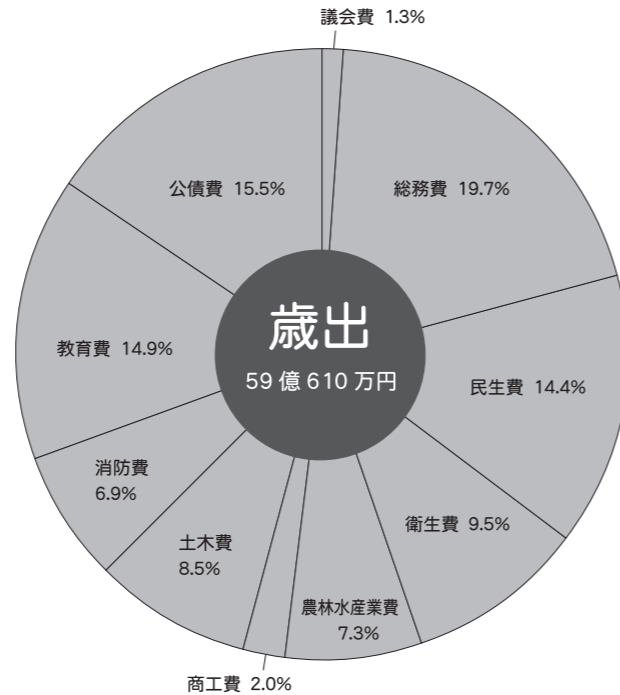

支出の内訳		
区分	決算額	前年比増減率
議会費	7795万円	△11.1
総務費	11億6155万円	31.9
民生費	8億4926万円	△4.1
衛生費	5億6190万円	4.8
農林水産業費	4億3385万円	△19.3
商工費	1億1544万円	△33.0
土木費	5億312万円	24.6
消防費	4億941万円	81.7
教育費	8億7844万円	20.7
公債費	9億1518万円	△17.9
合計	59億610万円	6.0

この状況を家計に置き換えると、給料や事業収入で得た家計収入のうち、住宅ローン、教育費、光熱水費など、既に決まっている支出が約8割あり、残りの2割が手元に残り自由に使えるお金ということになります。

特別会計決算		
区分		決算額
簡易水道事業特別会計	歳入	5億8120万円
	歳出	5億7849万円
下水道事業特別会計	歳入	1億8802万円
	歳出	1億8619万円
国民健康保険特別会計	歳入	7億9201万円
	歳出	7億7893万円
後期高齢者医療特別会計	歳入	6146万円
	歳出	6093万円
介護サービス特別会計	歳入	3億1318万円
	歳出	3億579万円
国民健康保険診療所特別会計	歳入	4億4836万円
	歳出	4億3740万円
合計	歳入	23億8423万円
	歳出	23億4773万円
	差引繰越額	3650万円

### 基金残高と地方債残高

#### ○基金残高 (貯金)

平成24年度決算における一般会計の基金残高は21億3885万円。平成23年度の決算残高と比べて3億7546万円増加しました。安定的な歳入が見込まれない中においては、現在高の維持に努めなければいけません。

町民一人当たりの貯金額37万円(平成25年4月の人口で算出)

#### ○地方債残高 (借金)

平成24年度決算における一般会計地方債(元金)残高は75億7020万円。平成23年度の決算残高と比べて7331万円増加しました。一般会計においては、今後は公債費が減少していく見込みとなっております。

町民一人当たりの借金額131万円(平成25年4月の人口で算出)

### 一般会計 各財政指標の推移

区分	20年度	21年度	22年度	23年度	24年度	24年度管内平均	24年度全道町村平均
経常収支比率	85.5	85.9	81.6	84.7	81.1	82.8	79.9
実質公債費比率	19.9	19.6	18.1	16.6	14.8	13.3	10.7
将来負担比率	103.7	78.8	64.6	55.0	46.1	56.3	75.1

経常収支比率について、平成24年度決算では、町税や普通交付税などの経常一般財源収入は36億5817万円、経常一般財源支出は31億3339万円となり、経常収支比率は81.1%（収入に臨時財政対策債を除いた事実上の収支比率は85.7%）となります。経常収支比率を前年と比較すると3.6ポイントの減

## プラスワンセミナー 絵本作家宮西達也さん講演会



2月2日、レ・コード館で、平成25年度プラスワンセミナーが開かれ、「おまえうまそうだな」などの絵本作家として知られる宮西達也さんの講演が行われました。講演では、作者の作品制作への想いや、子育て世代の親への応援メッセージなどが語られ、来場した親子約200名は、熱心に聞き入っていました。

## 新冠町和牛センター 黒毛和牛6頭を初出荷



2月3日、新冠町和牛センターで、施設稼働以降初めて黒毛和牛が出荷されることとなり、それに併せて、施設の現況についての説明会が開かれました。同センターは、平成24年4月に稼働し、現在は、和牛生産者から預託された子牛73頭を肥育しており、その内6頭が22ヶ月の肥育期間を経て初出荷されました。

## 昭和音楽大学連携事業 パートナーシップコンサート



2月23日、レ・コード館で、第13回新冠町&昭和音楽大学パートナーシップコンサートが開かれ、町内外から約300名が来場しました。コンサート第一部では、町内で活動を続ける合唱団V.O.Iと昭和音楽大学の学生で構成される金管5重奏の演奏が披露され、第二部では、新冠中学校吹奏楽部と静内高校吹奏楽部の合同演奏、さらには、昭和音楽大学の学生が加わり総勢50名の迫力ある演奏が披露されました。

コンサートのフィナーレは、出演者と来場者全員で、「翼をください」を歌い、幕を閉じました。

## 女性コミュニティ会議 「健・美・操」運動教室



2月13日、レ・コード館で新冠町女性コミュニティ会議（西村悦子会長）主催による「健・美・操」運動教室が開かれました。この教室は、健康で美しい身体づくりと女性の横の連携強化を目的に開かれ、約2時間にわたり女性の身体にあわせたヨガや太極拳の動きを取り入れた運動を行いました。

## 認定こども園ド・レ・ミニ ミニミニ発表会



2月13日、認定こども園ド・レ・ミニで、0歳から2歳の園児を対象としたミニミニ発表会を行いました。この発表会は、秋のおおげ会には参加しない年齢の低い園児たちも、年に一度は発表の場を設けようといわれているもので、子どもたちは、音楽に合わせて手遊びをしたり、歌を披露したりしました。

# ま ち の 話 題

あれこれ

## 少年国内研修交流事業 報告会

2月28日、レ・コード館で、少年国内研修交流事業に参加した子どもたちの研修報告会が開かれました。

この事業は、将来の町のリーダーになる子どもたちの育成を目的に研修を行うもので、今年度は1月7日から4日間、小学6年と中学1年の子どもたち20名が沖縄県を訪れ、平和記念公園や首里城を見学したり、金武町中川区子ども会の方々と交流をしました。報告会では、沖縄の「環境・平和・文化」の3つのチームから研修報告が行われました。



また、参加した感想として「貴重な体験ができ、参加者同士が素晴らしい仲間になりました」と話していました。

## 住民有志による冬のイベント スノーフェスティバル



2月9日、新築の新冠場外離発着場で、日高スノーフェスティバル実行委員会（田上光征会長）主催による、第7回日高スノーフェスティバルが開かれました。会場には、約130名の親子が集まり、トラクターやスノーモービルと連結されたソリやバナナボートに乗り、雪の中のクルージングを楽しみました。

## グラウンドにリンクを造成 太陽冬のミニ運動会



2月11日、デイマシオ美術館前グラウンドで、「太陽青年会」と「森と遊ぼう会」はるにれ」が企画したミニ運動会が開かれました。会場は、青年会員が約1週間かけて造成した特設リンクで、運動会当日は、約50名の参加者が、大人も子どもも一緒に、氷上軽トラ引きや氷上リレー、ほうきホッケーなどを楽しみました。

## 平成25年度 新冠町いきいき大学修了式



2月28日、レ・コード館シアターで、新冠町高齢者大学修了式が開かれました。今年度は、「フラワーアレンジメント体験」や「クラシックコンサート鑑賞」、「音楽療法講座」など計8回の活動を行いました。46名が参加した修了式では、全ての講座に参加した5名の参加者に皆勤賞の賞状が手渡されました。

## 今までたくさんお世話になりました！ 朝日小学校「6年生を送る会」



2月28日、朝日小学校で4・5年生の実行委員が中心となり企画した「6年生を送る会」が開かれました。会では、在校生から6年生17名に感謝を込めて、思考を凝らしたクイズや踊り、歌などがプレゼントされました。また、6年生からも、修学旅行や遠足などの小学校での生活の様子を劇にした発表が行われました。

# けんこうガイド

## マザーリーフ事業(不妊治療費助成事業)のご案内

**新** 冠町では、赤ちゃんが欲しいけれども、なかなか授からないご夫婦の方々に対し、治療費の助成を行っています。

不妊治療のうち、特定不妊治療と言われる体外受精や顕微授精、一般不妊治療の人工授精は健康保険の適用外です。不妊治療をされている方の半数以上が治療費に総額100万円以上をかけているとも言われており、負担は深刻です。経済的な負担を理由に高額な治療を断念される方も多くいます。

マザーリーフ事業では、特定不妊治療について、道の特定不妊治療費助成に乗せる形で、1回15万円を上限に、総額150万円まで助成します。

また、道の助成制度に含まれていない一般不妊治療の人工授精についても、年度当たり5万円を上限に、通算2年まで助成します。

対象となる夫婦の条件は、次の3点です。

- ①ともに町内在住で町税などを滞納していないこと。
- ②夫婦のいずれか一方が日本国籍を有し婚姻していること。
- ③道の指定医療機関で不妊治療を受けた者であること。



### めざせ!

**N** 新冠  
**K** 健康  
**P** プロジェクト

### その息切れ大丈夫?

長年の喫煙などが原因で、呼吸に欠かれない肺の組織が壊れていく病気をCOPD(慢性閉塞性肺疾患)と言います。

その原因は主に「喫煙」です。たばこの煙に含まれる有害物質に反応して、気管支に炎症が起り、肺胞の組織が破壊されます。大気汚染で知られる「PM2.5」もその一つでタバコに多く含まれています。

40歳以上のCOPDの推定患者数は、10年前には約530万人と言われていましたが、現在では約700万人に増加していると言われています。

COPDは初期には、自覚症状がほとんどありません。症状が進んでくると「運動時の息切れ」「咳」「痰」などが出てきます。「階段を上るとき、息が苦しかったり息切れがする」「同年代の人と歩いていくと遅れる」などの症状があったら、注意が必要です。

咳や痰があっても「年齢のせい」「タバコを吸っているせい」だと思いがち、病気に気づかない人が多いと言われています。COPDはじわじわと進行するため、気づいた時には症状が重くなっています。

不妊治療費への助成は管内では平取町、新ひだか町、日高町でスタートしていますが、対象や条件、助成額は様々です。新冠町では、所得制限を設けず、人工授精も含めるなど、利用しやすさを考慮しています。

今年度治療分(平成25年4月1日以降の治療)の申請は平成26年3月31日までとなっておりますので、まだ申請されていない方は、お早めに役場までご相談ください。

#### 【申請に必要な書類】

- ①医療機関発行の不妊治療に要した費用に係る領収書(写しでも可)
  - ②北海道から発行されている交付決定通知書
  - ③新冠町不妊治療費助成金交付申請書(窓口・町ホームページに掲載)
  - ④印鑑
  - ⑤通帳(振込先の口座番号が確認できるもの)
  - ⑥不妊治療医療機関受診等証明書(窓口・町ホームページに掲載)
- ※北海道の「特定不妊治療費用助成事業」に対象とならない場合は、⑥が必要になります。

保健福祉課保健福祉グループ健康推進係  
☎0146・47・2113

いったんCOPDを起こすと、壊れた肺胞は元に戻りません。しかし、早期に見つけることができれば、進行を遅らせた、症状を軽くすることができます。

また、COPDになると、炎症により気管や気管支などの粘膜が傷ついているので、病原体に感染しやすくなり、かぜやインフルエンザ、肺炎などの感染症を起しやすい状態になります。他にも、「骨粗しょう症」「筋力低下」「心筋梗塞」「消化器疾患」「抑うつ」「糖尿病」など全身に悪影響を生じる危険もあります。

息苦しさを感したら、自己判断せず、早めに医療機関で検査や診断を受けることが大切です。

#### \*もしかしら、COPD?\*

- ・風邪でもないのに咳が出たり、痰がからんだりする。
- ・階段や坂道でよく息切れがする。
- ・年齢は40歳以上。
- ・たばこを吸う。

#### \*思いあたる人は検査を受けましょう\*

呼吸機能検査について  
肺活量に対して、最初の1秒間で吐ける量(1秒量)がどのくらいかの割合を見ます。この数値(1秒率)が70%未満の場合、COPDと診断されます。



保健福祉課保健福祉グループ健康推進係  
☎0146・47・2113

月日	4月		3月		事業名	場所
	22日(火)	18日(金)	28日(金)	20日(木)		
17日(月)	14時00分〜15時00分	健康相談	健康相談	新冠憩いの家		
18日(火)	13時00分〜	不活化ポリオ予防接種	健康相談	保健センター		
20日(木)	9時45分〜	4・7・12ヶ月児健康診査	1歳6ヶ月・3歳児健康診査	保健センター		
28日(金)	10時00分〜12時00分	お喜楽☆おたっしや塾	お喜楽☆おたっしや塾	保健センター		
18日(金)	13時00分〜	フッ素塗布	4・7・12ヶ月児健康診査	保健センター		
22日(火)	9時45分〜	健康診査	1歳6ヶ月・3歳児健康診査	保健センター		

### 静内保健所からのお知らせ

こころの健康相談	女性の健康相談
不眠・食欲低下・気力低下などストレスによる症状、ひきこもり、アルコール依存、ギャンブル依存、認知症、リストラカット、自殺された方の遺族からの相談などについて、本人や家族からの相談を受けています。	女性固有の心身の悩み、若年者性の問題、妊娠・出産、子育ての悩み、思春期の性感染症、更年期の健康上の悩みなど、女性の健康上の幅広い相談に対し面接相談し、関係機関と連携を図りながら、保健指導を行います。
平成26年度相談日/金曜日 4月11日、5月9日、6月6日、7月4日、8月1日、9月5日、10月3日、11月7日、12月5日、1月9日、2月6日、3月6日 時間/13時30分〜15時30分	平成26年度相談日/水曜日 4月23日、5月28日、6月25日、7月23日、8月27日、9月24日、10月22日、11月26日、12月17日、1月28日、2月25日、3月25日 時間/13時〜16時

いずれも事前予約が必要です。電話0146・42・0251

## 介護ワンポイントアドバイス ⑭

### 町独自サービスの紹介

#### 〜其の六〜

#### 『社会福祉振興補助金』

《環境を整えるためのサービス》  
ひとり暮らしの高齢者や重度身体障がいの方が、地域で安心して生活が続けることができるよう、次の事業を実施します。

- ①住宅改修等助成事業  
介護保険法による「要介護2以上」または「身体障害者手帳1・2」で、大規模な住宅の改修に必要な経費を助成します。助成額は、上限額が100万円です。
- ②介護福祉車両購入費等助成事業  
介護保険法による「要介護2以上」または「身体障害者手帳1・2」で、移動が困難な方が同乗する自家用福祉車の購入または既存車両の改造費用を助成します。助成額は基準額の半分で、上限額が30万円までです。



介護のことは、お気軽にご相談ください。  
介護支援係 高橋 昌嗣

●保健福祉課保健福祉グループ介護支援係  
0146・47・2113 (直通)

# お知らせコーナー

## 国税専門官募集

平成26年度の採用試験の概要は次のとおりです。

○受験資格  
昭和59年4月2日～平成5年4月1日生まれの者

○申し込み  
インターネット  
4月1日(火)～4月14日(月)  
郵送または持参  
4月1日(火)～4月2日(水)

○試験日程  
第1次試験 6月8日(日)  
第1次合格発表 7月1日(火)  
※第2次試験の日程未定

●お問い合わせ先  
札幌国税局人事第2課採用担当  
☎011・231・5011  
HP <http://www.jinji-shiken.go.jp/juken.html>

## 北海道警察官採用試験

○採用予定人員  
・A区分 男性165人・女性35人  
・B区分 男性60人・女性15人

○試験区分と受験資格

## ●お申込み・お問い合わせ先

肝がん検診団 事務局  
☎011・350・1008

## 協会けんぽ北海道支部 保険料率の変更

平成26年度健康保険料率は、準備金を取り崩し10・12%に据え置くことといたしました。平成26年3月分(4月納付分)からの介護保険料率につきましては、介護給付費が年々増加し、協会けんぽが負担すべき介護納付金も増加していることから、1・72%(現1・55%)に引き上げざるを得ない状況となっております。厳しい経済状況の中ではございますが、何卒ご理解をいただきますようお願い申し上げます。

## ・A区分

学歴：学校教育法による大学(短期大学を除く)などを卒業した方(卒業見込者を含む)  
年齢：昭和57年4月2日～平成9年4月1日生まれの者

・B区分  
学歴：A区分以外の方(学校教育法による高等学校に在学中の者を除く)  
年齢：昭和57年4月2日～平成9年4月1日生まれの者

○受付期間  
4月1日(火)～4月16日(水)  
郵便や持参  
電子申請  
4月1日(火)～4月11日(金)

○第1次試験  
日程 5月11日(日)  
場所 札幌、苫小牧他13ヶ所  
その他  
身長、体重、視力などの身体条件があります。

●受検願書配布・お問い合わせ先  
静内警察署  
☎0146・43・0110

## 自衛官募集

## ●お申込み・お問い合わせ先

協会けんぽ北海道支部  
☎011・726・0352

## 恋するフォーチュンクッキー 新冠バージョン 上映会

町内の団体が多数出演する「恋するフォーチュンクッキー新冠編」の完成記念上映会を開催します。出演団体の総数は72団体、出演者数は1000名を越えました。出演した人も、しなかつた人も、上映会にお越しください。なお、完成作品は4月6日以降、インターネットで閲覧できるようになります。

・上映日程 4月5日(土)  
・上映時間 ①10時 ②13時 ③16時 ④18時30分

## ○予備自衛官補

資格 一般公募 18～33歳  
技能公募 18～54歳

・受付 4月2日(水)まで  
・試験 4月11日～15日の内1日

○一般幹部候補生  
資格  
大学卒(見込)は25歳まで  
大学院卒(見込)は27歳まで  
・受付 4月25日(金)まで  
・試験 5月10日(土)

●お問い合わせ先  
自衛隊札幌地方協力本部静内分駐所  
☎0146・44・2855

## 後期高齢者医療制度 運営協議会委員の募集

北海道後期高齢者医療広域連合では、住民の皆さまの代表として、制度の運営に関する重要事項をご審議していただく運営協議会委員を募集しています。

○応募資格  
道内在任の満20歳以上の方

○任期 平成26年7月から2年間

○応募人数 5名

○応募締切 4月30日(水)

○選考方法

## ●上映場所 レ・コード館

新冠町体育協会 地形まで  
☎0146・47・2922

## 消費税法改正などのお 知らせ(事業主の方へ)

地方消費税を含む消費税の税率が平成26年4月1日から8%になります。

平成26年4月1日を含む課税期間の消費税および地方消費税の確定申告書を作成するためには、帳簿などにおいて、課税取引を適用税率ごとに区分しておく必要があります。

また、平成25年10月1日から平成29年3月31日までは、総額表示義務の特例が設けられていますので、詳しくは、

## 選考委員会を設置し、提出された小論文などにより選考。

○報酬 1日につき5千円

○応募方法  
北海道後期高齢者医療広域連合、または、役場窓口の応募要領をご覧ください。

●お問い合わせ先  
北海道後期高齢者医療広域連合  
☎011・290・5601

## 肝がん健診

日高えりも肝がん健診を次の日程で開催します。

○日高えりも肝がん検診  
日時 4月19日(土) 8時～12時  
場所 えりも町役場 保健センター  
費用 6千円

・内容 問診、腹部エコー、採血、専門医の相談  
・定員 50名(先着順)  
・予約 3月20日～4月2日  
・その他  
受診のお勧めの封書が送られた方は返信ハガキで、それ以外の方は、電話で申し込みしてください。

## ●お問い合わせ先

国税庁HPをご覧ください。  
浦河税務署  
☎0146・22・4131  
国税庁 <http://www.nta.go.jp>

## 札幌弁護士会 ひだか弁護士相談センター

○センター開設日  
3月17日(月)・19日(水)  
24日(月)・26日(水)  
31日(月)  
4月1日(水)・7日(月)  
9日(水)・14日(月)

○利用を希望される方は、必ず事前にご予約ください。

●ご予約・お問い合わせ先  
ひだか弁護士相談センター  
☎0146・42・8373

## 恵寿荘からのお願い

恵寿荘では古布が不足しています。ご家庭で不要になった古布がありましたら恵寿荘に寄贈ください。寄贈に関する問い合わせは、恵寿荘まで連絡ください。  
恵寿荘 0146・47・2355

## ご寄附ありがとうございました。(敬称略)

- ふるさと納税(寄付金)  
☆田中 綾子 (100,000円)  
☆葛野 和夫 (50,000円)
- 特別養護老人ホーム「恵寿荘」に役立ててと  
☆新和婦人部(カット布16箱、オムツ2箱)  
☆高橋 満郎(大根67kg、かぶ20kg)  
☆ボランティアグループちよぼら(カット布6袋)  
☆ボランティアグループあゆみ(カット布6箱・2束)
- 国保診療所に役立ててと  
☆ボランティアグループあゆみ(古布1箱・1袋)

## 新冠町社会福祉協議会へ

- 福祉事業に役立ててと  
☆尾張 スキ子(古布1箱)  
☆坂之上 律子(古切手1袋)  
☆新冠町農協女性部(古布1袋・古切手1袋)  
☆大狩部老人会(古布5箱)
- 香典返しに代えて  
☆原島 勝子(100,000円)  
☆浅妻 久美子(30,000円)  
☆上井 武志郎(50,000円)  
☆豊巻 壽博(30,000円)  
☆胡桑野 エミ子(30,000円)  
☆奥山 重治(20,000円)  
☆葛野 和夫(30,000円)

## 「ミルト」からのお知らせ

これからミルトでは、ご卒業、ご入学、ご入園、お引越、ご就職などの春の内祝いやお返しギフトをご用意致します。手作りでお心温まる「ほんわか」ギフト商品を贈ってみてはいかがでしょうか!

手作り工房ミルト TEL:47-2885

すべての相談の相談料が  
あなたの悩みに **無料**になりました。  
コタエを出します  
相談予約ダイヤル **0146-42-8373**  
平日10:00~16:00/12:00~13:00(休)

札幌弁護士会 ひだか弁護士相談センター

OA・文具・家具・カーテン  
株式会社 **リバティ** はしもと  
Liberty Hashimoto  
TEL(45)-7021 FAX(45)-7022  
新冠町字北星町2-61(役場の目の前)

あなたの町のカー & ライフサポーター!!  
BRIDGESTONE カーケア&タイヤショップ  
SUZUKI ARENA スズキアリーナ新冠  
新冠町新冠町中央町5-28 TEL.(47)-2820  
ココロも満タンに **コスモ石油**  
新和SS(47)-5011 新冠SS(47)-3830  
株式会社 **伊藤商会**

スライダルフラワー スタンド花 アレンジメント  
**フラワーつつみ**  
TEL 0146-47-4878  
FAX 0146-47-4879  
新冠町字東町19-18  
アレンジ教室開催中!

**ひだかひまわり基金法律事務所**  
弁護士 原 英士(札幌弁護士会所属)  
\*借金・クレジットの返済 \*多重債務 \*交通事故 \*離婚  
\*相続・遺言 \*家賃滞納・不動産 \*悪徳商法 など  
借金・交通事故については、初回相談無料です。 ☎(0146) 43-1206  
日高郡新ひだか町静内御幸町3-1-78-2階(エクリプスホテル静内向かい)

# 新冠町立国保診療所からのお知らせ

## ～4月から医師3名体制となります～

4月から、新しく2名の内科医師が着任しますのでご紹介いたします。  
 なお、診療所では新たに2名の医師が着任し、内科医師3名体制となることから、4月以降の内科における診療体制を次のとおり変更いたします。  
 ①午前中の内科診療を1名診察体制から2名診察体制とし、待ち時間の解消など利用しやすい体制にします。  
 ②午後からの内科診療は、一部休診対応としていましたが、平日の全ての曜日の診療を再開いたします。  
 これからも多くの町民の皆さんのご利用を心からお待ちしております。  
 ●問い合わせ先 新冠町立国民健康保険診療所 ☎0146・47・2411

### 野崎 博（のざき ひろし）

先生からのコメント：  
 今まで内科・小児科医として地域医療に携わってきた経験を生かして、新冠町の医療に微力ながらお手伝いできればと思っています。よろしくお願いたします。



### 服部 晃好（はっとり あきよし）

先生からのコメント：  
 これまで道内各地でライマリケアに関わってきました。住民の皆さんの健康に関わる問題について何でも相談いただける『身近なかかりつけ医』を目指しています。お気軽にご相談ください。



### 内閣府「一日前プロジェクト」エピソード No. 7

## 高校生を話し相手に笑顔のおばあちゃん ～集落総出でボランティア～

被災した集落では、そこに住む人たちが総動員で水害のあと片づけをやりました。家がどっぷり水に浸かっているのに、毎日毎日救援物資を配る手伝いをしてくれたおばあちゃんもいました。配って歩いているから、自分の家に救援物資が来たときに受け取る人がいなかったというおまけ付きでね。

中学生、高校生も手伝ってくれました。「もう、あんたら一緒にお茶飲もうや!」と言って、高校生とお茶を飲んでいるおばあちゃんが一番嬉しそうでした。私たちが泥かきするよりもずっと。やっぱり、しゃべ

りたかったんです。命はかるうじて助かったものの、家中泥だらけになって何から手をつけたら良いかわからず不安がいっぱい。そんな時、孫みたいな高校生と話をするだけで、すごくホッとしたんだと思います。(岩国市 40代 女性)



「一日前プロジェクト」とは、地震や水害・雪害などの自然災害で被災した方々や災害対応の経験をもつ方から、色々なお話を聞かせていただき、小さなエピソード（物語）として取りまとめる活動です。

こうしたエピソードをとりまとめることで、災害をイメージし、自分のこととして感じてもらうことにより、明日起きるかもしれない災害に、今日（一日前）から備えていただくことを目的としています。

●問い合わせ先 総務企画課まちづくりグループ防災係 ☎0146・47・2498

# 役場からのお知らせ

— Niikappu Town Office Information —

その1

平成26年4月1日から

## 使用済み小型家電のボックス回収が始まります

電気や電池で動く小型家電には、金、銀、銅などの貴重な資源がたくさん含まれていますが、これまでは「もえないごみ」などとして処分されてきました。

町では、平成26年4月1日から、皆さんのご家庭で不用となった携帯電話やゲーム機などの小型家電をリサイクルするため、町内2ヶ所に回収ボックスを設置することとなりましたので、循環型社会の形成のため、皆さんのご協力をお願いします。

町で回収する使用済み小型家電は、資源性などから国が指定する16分類の特定品目とし、回収ボックスの投入口に入るもの（縦30cm×横30cm以内）とします。

回収ボックスは、役場庁舎1階正面玄関とレ・コード館正面玄関に設置します。なお、個人情報などが含まれるものについては、あらかじめデータの削除をお願いします

回収の内容については、3月28日に配布する「町政事務委託文書」にて、詳細をお知らせします。

- 回収する使用済み小型家電：
  - 携帯電話、PHS 端末、パソコン
  - 電話機、ファクシミリ、ラジオ
  - デジタルカメラ、フィルムカメラ・ビデオカメラ
  - DVD・BD プレイヤー、レコーダー、CD・デジタルオーディオプレーヤーなどの録音・再生装置
  - ハードディスク、USB メモリー、カードメモリーなどの補助記憶装置
  - 電子書籍端末、電子辞典、電卓、ゲーム機
  - 電子血圧計、電子体温計、懐中電灯、時計
  - ドライヤー、電気カミソリ
  - カーナビ、カーステレオなどのカー用品
  - リモコン・マウス・ACアダプタ、ケーブル、充電器などの上記品目の付属品
- 問い合わせ先
  - 町民生活課町民生活グループ環境衛生係
  - ☎0146・47・2112

## 70～74歳の被保険者に係る医療費窓口負担見直し

### ＜見直しの趣旨について＞

70歳から74歳の方の窓口負担は、法律上2割とされていますが、特例措置でこれまで1割負担とされてきました。平成26年度から、より公平な仕組みとするため、この特例措置が見直されることとなりました。

見直しに当たっては、高齢の方の生活に大きな影響が生じることのないよう、平成26年4月2日以降70歳の誕生日を迎える方から段階的に実施されることとなりました。

見直しの内容については、次のとおりです。

### ＜見直し内容について＞

○平成26年4月2日以降に70歳の誕生日を迎える方（誕生日が昭和19年4月2日以降の方）  
 ⇒70歳の誕生月の翌月診療から、窓口負担が2割

- になります。なお、一定の所得がある方は、これまでどおり3割負担となります。
- 窓口負担には毎月の負担上限額が定められていますが、70歳から2割負担となる方は、69歳までと比べて上限額が下がります。
- ○平成26年4月1日までに70歳の誕生日を迎えた方（誕生日が昭和19年4月1日までの方）
- ・平成26年4月以降も医療費の窓口負担は1割のまま変わりません。なお、一定の所得がある方は、これまでどおり3割負担です。
- 窓口負担の毎月の負担上限額も変わりません。
- ● 問い合わせ先
  - 保健福祉課保健福祉グループ国保・後期高齢者医療係
  - ☎0146・47・2113

# 役場からのお知らせ

— Niikappu Town Office Information —

その2

## ⑧新冠町民センター使用料 (問い合わせ先 新冠町民センター ☎0146・47・2106)

室名	9時～13時		13時～18時		18時～21時	
	室料	管理料	室料	管理料	室料	管理料
大ホール	3,900円 (3,800円)	100円	5,900円 (5,800円)	100円	7,800円 (7,600円)	100円
和室					3,800円 (3,700円)	100円
ステージ			3,900円 (3,800円)	100円	5,100円 (5,000円)	100円

## ⑨新冠町民スポーツセンター、節婦体育館使用料 (問い合わせ先 新冠町民センター ☎0146・47・2106)

室名/区分	9時～13時		13時～18時		18時～21時	
	室料	管理料	室料	管理料	室料	管理料
団体専用 体育室	スポーツ活動に使用 (営利などの目的)	4,000円 (3,900円)	100円	4,500円 (4,400円)	100円	7,600円 (7,400円)
	目的外使用 (営利など以外の目的)	5,000円 (4,900円)	100円	6,000円 (5,900円)	100円	8,100円 (7,900円)
	目的外使用 (営利などの目的)	7,000円 (6,900円)	100円	10,100円 (9,900円)	100円	15,300円 (14,900円)

## ⑩新冠町レ・コード館使用料・付属設備使用料 (問い合わせ先 新冠町レ・コード館 ☎0146・45・7833)

室名	9時～13時		13時～18時		18時～21時	
	室料	管理料	室料	管理料	室料	管理料
町民ホール	4,800円 (4,700円)	100円	7,300円 (7,100円)	100円	9,500円 (9,300円)	100円
ステージ			4,700円 (4,600円)	100円	6,200円 (6,100円)	100円
和室					4,600円 (4,500円)	100円
シアター			4,200円 (4,100円)	100円	5,500円 (5,400円)	100円
レ・コードホール	1時間までの使用料 3,700円 (3,600円)					

種類	料金
町民ホール放送設備一式 (音響調整卓、ステージスピーカーほか)	5,100円 (5,000円)
照明設備一式 (照明調整卓、サスペンションライトほか)	5,100円 (5,000円)
舞台設備一式 (平台、毛せん、譜面台、指揮者台ほか)	5,100円 (5,000円)
グランドピアノ一台	5,100円 (5,000円)

## ⑪水道・下水道使用料 (問い合わせ先 役場建設水道課 ☎0146・47・2518)

水道 使用料	用途	基本料金 (一ヶ月につき)		超過料金 (一ヶ月につき)	
		単位	料金	単位	料金
計量 給水	家事用	使用料 5m <sup>3</sup> まで	1,640円 (1,600円)	1m <sup>3</sup> 増すごとに	255円 (249円)
	官公署、会社団体、 その他業務用	使用料 10m <sup>3</sup> まで	5,590円 (5,440円)	1m <sup>3</sup> 増すごとに	255円 (249円)
	営業用	使用料 20m <sup>3</sup> まで	7,050円 (6,860円)	1m <sup>3</sup> 増すごとに	255円 (249円)
	営農用	使用料 20m <sup>3</sup> まで	4,930円 (4,800円)	1m <sup>3</sup> 増すごとに	100円 (98円)
	浴場用	使用料 50m <sup>3</sup> まで	9,190円 (8,940円)	1m <sup>3</sup> 増すごとに	153円 (150円)
	臨時用その他	使用料 10m <sup>3</sup> まで	7,390円 (7,190円)	1m <sup>3</sup> 増すごとに	511円 (498円)

下水道 使用料	種別	施設使用料	基本料金		超過料金	
			汚水料	料金	汚水料	料金
一般用	公衆浴場用	200円	5m <sup>3</sup> まで	860円 (840円)	1m <sup>3</sup> につき	172円 (168円)
			100m <sup>3</sup> まで	2,980円 (2,900円)	1m <sup>3</sup> につき	29円

## 各種使用料の改定について

平成26年4月1日から消費税が8%になることに伴い、次のとおり各種料金に変更となります。記載している料金は、変更となる項目のみで、その他料金はこれまでどおりとなります。さらに詳細を知りたい方は、各料金表に記載されている問い合わせ先へ照会してください。なお、料金変更日は平成26年4月1日で、料金欄の( )内は変更前の料金となります。  
●問い合わせ先：総務課総務グループ総務係 ☎0146・47・2497

### ①生活館などの集会施設使用料 (問い合わせ先 役場 ☎0146・47・2111)

種類	料金
婚礼や葬儀に使用する場合	1日につき 10,200円 (10,000円)

### ②新冠町判官館森林公園使用料 (問い合わせ先 役場産業課 ☎0146・47・2183)

種類	料金
キャンプ場バンガロー	1夜につき 5,600円 (5,500円)

### ③西泊津ヒルズパーク・パークゴルフ場 (問い合わせ先 パークゴルフ場 ☎0146・47・4466)

種類	料金
シーズン券	大人 8,700円 (8,500円) 小人 4,300円 (4,200円)

### ④小動物焼却手数料 (問い合わせ先 役場町民生活課 ☎0146・47・2112)

種類	料金
小動物焼却手数料 (町外者)	12,300円 (12,000円)

### ⑤し尿処理手数料 (問い合わせ先 日高中部衛生施設組合 新ひだか町役場住民福祉部環境生活課内 ☎0146・43・2112)

種類	料金
し尿処理手数料 (10Lあたり)	67円 (65円)

### ⑥農業経営基盤強化促進事業に関する嘱託登記手数料 (問い合わせ先 役場農業委員会 ☎0146・43・2472)

種類	単位/料金
土地の表示の変更	1筆 4,300円 (4,200円) 1筆増すごとに 400円
登記名義人の表示変更・更正	1筆 3,800円 (3,700円) 1筆増すごとに 400円
所有権の移転	1筆 8,700円 (8,500円) 1筆増すごとに 400円

### ⑦診療関係手数料・使用料 (問い合わせ先 新冠町立国民健康保険診療所 ☎0146・47・2411)

手数料	料金	使用料	料金
文書料 (証明書、診断書)	複雑なもの1枚につき	健康診断料	1,080円 (1,050円)
	簡単なもの1枚につき		1,080円 (1,050円)
胃部X線検査料	6,100円 (6,000円)	死体検案料	10,800円 (10,500円)
血液検査料	4,100円 (4,000円)		
胃部内視鏡検査料	10,200円 (10,000円)		
前立腺検査料	5,600円 (5,500円)		



問い合わせ先

新冠町レ・コード館 図書プラザ  
☎ 0146・45・7777

### 今月の一冊



#### あいさつスピーチ全集

あぎお 由各利・中川 越/共著

婚礼、パーティ、各種行事などの場面や参加する立場に応じたあいさつ・スピーチを実例で紹介するとともに、司会の仕方や心得をまとめています。社会環境の変化に対応し、新しい場面に応じた例を豊富に取り入れた新版です。

# みんなの広場

ぼくとわたしの

## 夢

新冠小学校6年生です



私の将来の夢は、保育士です。理由は、小さい子供が大好きだし、子供の面どうを見るのも好きだからなりたいです。

西川 史織



私の将来の夢は、料理人か、パティシエになる事です。理由は、みんなに、笑顔になってほしいからです。

荒木 美久

### アニマル号 (移動図書館車) 運行日程

3月7日	12:40 ~ 13:05	認定こども園ド・レ・ミ
	15:05 ~ 15:35	新冠小学校
	15:40 ~ 15:55	にこにこくらぶ (児童館)
	16:00 ~ 16:15	あいあい荘 (東町生活館)
13日	10:10 ~ 10:30	朝日小学校
	10:45 ~ 11:00	新冠こたにがわ学園
18日	10:10 ~ 10:30	朝日小学校
	11:00 ~ 11:20	おうるの郷
20日	10:10 ~ 10:30	朝日小学校
28日	10:45 ~ 11:00	太陽郵便局
	15:40 ~ 15:55	にこにこくらぶ (児童館)
	16:00 ~ 16:30	認定こども園ド・レ・ミ
	16:35 ~ 16:50	あいあい荘 (東町生活館)

4月からのアニマル号の運行日程は、まなぼーど4月号でご案内します。

### 「新着ガイド」

おひとりさまの田舎暮らし 『いなか暮らしの本』 編集部編  
 けっこう面白い授業をつくるための本 松森 俊尚  
 ヘイト・スピーチとは何か 師岡 康子  
 脳を活かす伝え方、聞き方 茂木 健一郎  
 北海道野鳥ハンディガイド 大橋 弘一  
 最高に美しい人体図鑑 奈良 信雄監訳  
 ちょっと具合のよくないときのごはん 岩崎 啓子  
 いい階段の写真集 BMC 編  
 Wi-Fi 無線LAN 基本&便利技 リンクアップ  
 男のファッション練習帖 森岡 弘  
 知らなきゃ損する新農家の税金 鈴木 武  
 ぼくは戦争は大きらい やなせ たかし  
 小椋佳生前葬コンサート 小椋 佳  
 どーしたどーした 天童 荒太  
 虎の尾 今野 敏  
 うまれたよ! サンショウウオ 松沢 陽士

### 図書プラザのお知らせ・行事予定

#### ☆イベントカレンダー

3月22日(土) 13:30 ~ びっくり箱のおはなし会 ・主催 読み聞かせの会「びっくり箱」  
 3月25日(火) 10:30 ~ あかちゃん絵本の読み聞かせ ・場所 レ・コード館図書プラザおはなしのへや

#### ☆各種雑誌を取り揃えております!

図書プラザでは、約70種類の雑誌を置いています。今回はその一部をご紹介します。

①社会 ・AERA (アエラ)・財界さっぽろ  
・SAPIO (サピオ)・現代農業

②馬関係 ・乗馬ライフ・サラブレ・競馬四季報

③スポーツ・健康・体づくり

・Number (ナンバー)・ゴルフダイジェスト  
・山と溪谷・きょうの健康・TARZAN (ターザン)

④趣味 ・趣味の園芸・子供の科学・日経 PC21  
・美しいキモノ・北海道の釣り

⑤暮らし ・婦人公論・ひよこクラブ  
・暮らしの手帖・BRUTUS (ブルータス)

⑥音楽関係 ・レコードコレクターズ・音楽の友  
・ジャズ批評・CDジャーナル



私の将来の夢は、まだ決まっていませんが医療に関する仕事につきたいです。私の母が看護師だからです。

伊藤 玲奈



私の将来の夢は、空港で働くことです。とくに、航空管制官やマーシャラーになつてがんばりたいです。

岩崎 穂乃香

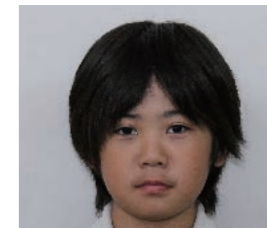

僕は、将来、バスケットボールのコーチと漁師のどっちとも夢みてます。まだぜんぜん選ばせません。

大貫 亮一



### 遭難者

### 眠る慰霊碑

昭和30年7月、夜半から続いた豪雨は新冠川を氾濫させた。山間部から居住区を飲み込み、市街地では約70%が濁流の景色へと変わった。  
 米軍のヘリコプターにより救助された人も多かったものの、犠牲者は27名、家畜や家屋の被害もすさまじく、復旧に難航を極めた。  
 いまだ語り継がれる未曾有の災害である。犠牲者の慰霊碑は高江に建立された。

### ふるさとカルタ紹介 ⑱ 昭和30年の大水害

※ふるさとカルタは、新冠町開町130年・町制施行50年記念事業の一環として作製したもので、読み札の題材を「新冠郷土文化研究会」が選定し、そのお題に沿って「新冠俳句の会」が読み札語句を、「新冠アトリエの会」が絵札を担当して作り上げた町民手作りのカルタです。



# キラリと光る レ・コードなまち ○団体・サークル紹介○

今月号は、タペストリーなどの作品を制作する「パッチワークおはり箱」を紹介します。

## 【プロフィール】

「パッチワークおはり箱」は、永年にわたり、北星生活館で活動続けてきた「糸と布の会」と昨年4月に一つのサークルとなり、新たに活動を始めました。現在の会員は9名で、レ・コード館で月2回の活動を行っています。

活動内容は、会員それぞれが手縫いでタペストリー（壁掛け）や手提げ袋、ベッドカバーなどの作品作りをしています。制作が難しいところは、20年以上作品作りをしている先輩から手ほどきを受け、また、年に数回は先生からの指導を受けながら作品作りをしています。

会員が手作りした作品は、年1回レ・コード館で開かれている町民文化祭で発表し、それぞれの会員が作品展に一つでも発表できるようにと目標を掲げ、日々活動を行っています。

作品は一つひとつを手で縫い上げるため、一つの作品を完成させるのに、1年という時間をかけることも多く、また、大きなタペストリーを作り上げるには、数年かかることもあります。

このように、時間と根気が必要な作品作りですが、一つの作品を作り上げた時の達成感はとても大きく、また、作品作りをしながら話したり、皆でお弁当を持ち寄ったりなどの会員同士の交流が、この活動の魅力でもあります。



## 【活動内容】

活動日時：月2回木曜日 10時～15時  
活動場所：レ・コード館 和室  
会費：年2,000円

## 【募集内容】

裁縫・縫物に興味のある方は、ぜひ、一緒に活動しましょう。経験者の方はもちろんのこと、初心者の方も大歓迎です。楽しく、お話をしながら、作品を作りましょう。

詳細は、文化協会事務局（☎0146・45・7833レ・コード館内）までお問い合わせください。

## 小竹町長の動静：2月分

- 1日、まちかどミーティング
- 3日、北海道田園委員会（札幌市）
- 6日、日高町村会定期総会・全国町村会自治功労者表彰、日高管内地方税滞納整理機構議定例会（浦河町）
- 7日、新冠町軽種馬生産振興会通常総会・重賞レース優勝祝賀会
- 13日、北海道開発局との面談、北海道町村振興財団理事会、平成25年度行財政セミナー（東京都）
- 16日、新冠消防団現地教育訓練
- 17日、西新冠地区水利組合総会
- 19日、国民健康保険運営協議会
- 20日、北海道市町村振興協会理事会（札幌市）
- 23日、日高管内自衛隊入隊予定者壮行激励会
- 24日、北海道国保団体連合会理事会（札幌市）
- 25日、北海道町村会総務建設常任委員会、北海道市町村総合事務組合理事会（札幌市）
- 26日、北海道アイヌ振興対策事業推進協議会総会
- 27日、北海道道路整備促進協会委員会（札幌市）

## 人のうごき

（平成26年2月末現在）

人口	5,762人	（前月比	-9人）
男	2,777人	（前月比	-1人）
女	2,985人	（前月比	-8人）
世帯	2,680世帯	（前月比	-1世帯）